ΙΔΡΥΘΗ ΤΩ 1881
ΙΔΡΥΤΗΣ ΒΟΥΛΓΑΡΙΕΛΛΗΣ
ΔΙΕΥΘΥΝΤΗΣ - ΙΔΙΟΚΤΗΤΗΣ
ΓΕΩΡΓΙΟΣ Σ. ΒΟΥΤΣΙΝΑΣ

ΑΚΡΟΠΟΛΙΣ

Η ΑΡΧΑΙΟΤΕΡΑ ΤΩΝ ΕΛΛΗΝΙΚΩΝ ΕΦΗΜΕΡΙΔΩΝ

ΔΕΛΤΙΟΝ 30Υ ΜΗΝΙΑΙΟΥ ΛΑΧΕΙΟΥ
1936—20)35)1936
['Αποκόπτετε τὸ παρόν μας] μὲ τὴν παρόμοιαν ἄλλέρας ἡμερομηνίαν]

ΠΕΜΠΤΗ 30 ΑΠΡΙΛΙΟΥ 1936
'Ιακώβου ἀδελφοῦ, 'Ιωάννου Θεολόγου.

ΑΘΗΝΑΙ, ΕΤΟΣ Η' ΠΕΡΙΟΔΟΣ Β' ΑΡ. ΦΥΛ. 2604

ΓΡΑΦΕΙΑ ΟΔΟΣ ΣΤΑΔΙΟΥ 16, ΑΡ. ΤΗΛΕΦ. 20-131

ΑΝΑΣΚΟΥΜΠΩΘΗΤΕ ΛΟΙΠΟΝ Κ' ΕΜΕΤΑΞΑ

'Η κυβέρνησις Μεταξᾶ συνεκέντρωσε προχθὲς εἰς τὴν Βουλὴν πλειοψηφίαν ἀσυνήθους ἐκτάσεως. Τὴν ψῆφον δὲ αὐτὴν τοῦ κοινοβουλίου συνοδεύει ἀνάλογος διάθεσις τῆς κοινῆς γνώμης. 'Ο 'Ελληνικὸς Λαὸς δὲν εἰσθάνεται δέδοιαι ἐνθουσιασμὸν διὰ τὴν κυβέρνησιν. 'Έχει ὅμως κάθε λόγον νὰ τῆς δίδῃ πρόθυμον πίστωσιν χρόνου. Τὰ κόμματα ἐπιδείχθησαν ἀνεκανὰ νὰ συνεννοηθοῦν. 'Επὶ κεφαλῆς των εὑρίσκονται ἄνθρωποι ἄριστοι ἔσως ὡς οἰκογενειάρχαι, οἱ ὁποῖοι ὅμως εἰς τὴν πολιτικὴν ἐδοκιμάσθησαν κατ' ἐπαναλαμβὰν καὶ μαχρὶ κόρου, χωρὶς ν' ἀποδεῖξουν τίποτε τὸ ἀξιόλογον. 'Επομένως ἡ κοινὴ γνώμη ἐπαφίεται εἰς τὴν λύσιν Μεταξᾶ χωρὶς δυσπιστίαν. 'Έχει δὲ ἄλλην δεύτερον νὰ τὸν περιδάλῃ αὐρίων μὲ τὴν θετικὴν της ἐμπιστοσύνην ἂν ἡ ἐξουσία τὸν δείξῃ κυβερνήτην ἄξιον τῆς ἀποστολῆς του καὶ τῶν περιστάσεων. 'Από τοῦς ὅρους αὐτοὺς, ὁ κ. Μεταξᾶς ἔχει ὅλην τὴν ἀπαιτουμένην δύναμιν καὶ ἐλευθερίαν ὅπως προχωρήσῃ εἰς μέγαν εὐρέαν δημοκρατικὴν προσπάθειαν πρὸς ἀνόρθωσιν τῶν σπλαχνῶν ἐρειπίων τοῦ τόπου.

Εἰς τὰς πρὸ ἡμερῶν προγραμματικὰς του δηλώσεις ὁ κ. Μεταξᾶς ἔθέτεν, ἀορίστως μᾶλλον καὶ συμβατικῶς, ἕνα πλῆθος θεμάτων τὰ ὁποῖα πρόκειται νὰ ἀπορροφήσουν τὴν κυβερνητικὴν δραστηριότητα. Εἰς τὴν πραγματικότητα οἱ ἀληθεῖς ἀντικειμενικοὶ του σκοποὶ εἶνε καὶ πρέπει νὰ εἶνε — περιωρισμένοι. Εἶνε κυρίως δύο:

'Η σύντονος ἐνίσχυσις τῆς ἐθνικῆς ἀσφαλείας, μὲ παράλληλον διευκρίνισιν τῆς ἐξωτερικῆς μας πολιτικῆς, συγκεχυμένης σήμερον καὶ παρεκτεθείσης.

'Η ριζικὴ ἐξυγίανσις τῆς οἰκονομικῆς καταστάσεως τῆς χώρας, δι' ἀγρίων οἰκονομιῶν εἰς τὸν προϋπολογισμὸν, αἰσθητῆς φορολογικῆς ἀνακουφίσεως, ἐλαττώσεως τοῦ τιμαρίθμου, καὶ εὐρείας τονώσεως τῶν παραγωγικῶν συντελεστῶν τῆς ἐθνικῆς μας οἰκονομίας.

'Η πραγματοποίησις τῶν δύο κυρίων αὐτῶν ἀντικειμενικῶν σκοπῶν,— μὲ τοὺς ὁποίους συνδέεται ἕνα ὁλόκληρον σύμπλεγμα ἄλλων μερικωτέρων, — ἐξαρτᾶται ἀπὸ μέαν θεμελιώδη προϋπόθεσιν ὅτι θὰ ΤΕΘΩΜΑΤΙΣΘΗ ΟΡΙΣΤΙΚΩΣ Η ΦΡΙΚΤΗ ΔΙΑΙΡΕΣΙΣ καὶ ἡ 'Ελλὰς ἡνωμένη καὶ ἀπρίσπαστος θὰ εἰσέλθῃ εἰς τὴν δρόμον τῆς προσπαθείας.

'Επὶ ὅλων αὐτῶν τῶν θεμάτων ἡ δέσις τῆς κυβερνήσεως Μεταξᾶ εἶνε προνομιοῦχος. Εἶνε ἀνωτέρα ἴσως ἀπὸ μέαν Οἰκουμενικήν. Δὲν ἔχει ἰδικὴν της κοινοβουλευτικὴν δύναμιν. 'Όλα ὅμως τὰ κόμματα τῆς μετεδίδοσαν τὴν ἰδικήν των. Τὴν ἔκαμαν περίπου σπαράκλητον. Δὲν δὲ δὲν περιελαμδάνη εἰς τοὺς κόλπους της τὴς μεγάλας προσωπικότητας μεᾶς Οἰκουμενικῆς, παρουσιάζει ὅμως ἀπέναντι αὐτῆς τὸ πλεονέκτημα μεᾶς ἐνιαίας συνθέσεως, χωρὶς ἀτελειοτοὺς συζητήσεις καὶ χασμωδίας, τὴν ἐδιότητα ἑπομένως γοργῶν ἀποφάσεων καὶ ἀποφασιστικῆς ἐκτελέσεως.

'Ας ἀνασκουμπωθῆ, λοιπὸν, ὁ κ. Μεταξᾶς. Εὑρίσκει γύρω του ἐρείπια παντὸς εἴδους. 'Η κρατικὴ μηχανὴ ἔχει κατανῆσει ἕνα παράλυσιν καὶ ἐξηνθρωμένον πάρδαλον, κυλιόμενον εἰς τὴ τέλμα τῆς ρουτίνας καὶ κατασδροχθίζον δισεκατομμύρια. Τὰ ζωτικότερα ζητήματα τοῦ τόπου ἔχουν ταφῆ κάτω ἀπὸ τὴν σκόνην πολυετοῦς ἐγκαταλείψεως. 'Η ἐθνικὴ οἰκονομία μαρκίνεται ἀπὸ τὴν χαλάρωσιν τῶν ἐργασιῶν καὶ ἀσφυκτιᾶ κάτω ἀπὸ τὴν ἐρπύλλην τῶν φόρων. Αἱ λαϊκαὶ τάξεις ξεμαζέδονται ἀπὸ τὴν ἀκρίδεσιν, ὑποσέρονται, πεινοῦν. 'Αθυμία, σκεπτικισμὸς, ἀπογοήτευσις, δέρνουν τὴν τόπον. Τὰ σύνορα εἶνε ἀκάλυπτα. 'Ο ἐφοδιασμὸς τῶν ἐνόπλων δυνάμεων ἀνεπαρκής. 'Η διπλωματία μας τραυλίζει. Πῶς τὴν τρωδᾶ ἀπ' ἔδω ὁ κ. Τιτουλέσκο, πῶς ἀπ' ἐκεῖ ὁ φίλτατος 'Αρᾶς. Εἶμεδα ἕνα ἔθνος κατάκοπον, κατάκοπον εἰς τὴν ἄκρην αὐτὴν τοῦ Αἰγαίου, μὲ πληγὲς αἰμορροοῦσας, ποὺ δὲν γνωρίζει «τί τέλεται ἐπὶ τῆς γῆς». 'Ο κ. Μεταξᾶς καλεῖται νὰ ἀνορθώσῃ τὰ ἐρείπια. Νὰ διοχετεύσῃ ἠλεκτρισμὸν εἰς τὴν κρατικὴν μηχανήν. Νὰ τὴν κινήσῃ μὲ πνεῦμα αὐστηρότητος, ταχύτητος, ἀποτελεσματικότητος. Νὰ κλαδεύσῃ τὸ δάσος τοῦ προϋπολογισμοῦ ἀπὸ ὅλα τὰ σαπρόφυτα, ὅλας τὰς περιττὰς δαπάνας. Νὰ ἐλαττώσῃ τοὺς φόρους. Νὰ κατεδάσῃ τὸν τιμαρίθμον. Νὰ δώσῃ ψωμὶ εἰς τὰς λαϊκὰς τάξεις. Νὰ τονώσῃ τὴν ἐθνικὴν οἰκονομίαν. Νὰ ἀναγνώσῃ τὴν ἐθνικὴν ἀμυναν. Νὰ ἀροδιάσῃ τὴν ἐξωτερικὴν μας πολιτικὴν μὲ χάρτην καὶ μὲ πυξέδα. «Ὅταν αὐτὰ γίνουν, θὰ ἴδετε πώς ξυνάμεις περιελεῖε τὸ κατάκοπον ἔθνος καὶ μὲ σπίαν ὁρμὴν θὰ δαδίσῃ πρὸς τοὺς νέους ὁρίζοντας.

Κύριε Μεταξᾶ. ἔχετε μέσα σας τὴν θέλαν πίστιν, τὴν δύναμιν, τὴν ἐξαρσιν. σὺ χρειάζεται ἡ προσπάθεια! Ἐμπρεῖτε νὰ παρκερίσετε κάθε κομματικὴν ἐδιοτέλειαν. Ἀποδλέψαν μόνον εἰς τὸ συμφέρον τοῦ συνόλου! Ἔχετε ἠλεκτρισμόν! Ἐμπρός! Ἐξς περιμένομεν. Ἀλλὰ ἀκούστε. Ἐπιμένω! Κόψτε τὸ καρκίνωμα τοῦ δίγκρασιοῦ. Ἐκκαθαρίσατε τὸ παρελθόν. Ἑνώσατε τὴν Ἑλλάδα. Αὐτὰ χωρὶς αὐτὸ κάθε προσπάθεια θὰ εἶνε ματαία. Καὶ πρέπει ν' ἀρχίσετε ἀπὸ τὴν ἀρχήν!

ΠΑΡΑΚΟΛΟΥΘΗΤΕ ΟΛΟΙ ΤΑ ΜΗΝΙΑΙΑ ΛΑΧΕΙΑ ΜΑΣ

670 ἀναγνώσται μας δίς ἐνεμόντα κάθε μῆνα: 250.000 δραχμὰς εἰς μετρητὰ μὲ πρῶτον λαχὼν κερδίζοντα 100.000 δρα-

ΑΥΡΙΟΝ ΠΡΩΤΟΜΑΓΙΑ

Η ΕΛΛΑΣ ΕΙΣ ΤΟΝ ΚΡΑΤΗΡΑ ΤΟΥ ΒΑΛΚΑΝΙΚΟΥ ΗΦΑΙΣΤΕΙΟΥ

ΔΙΑΤΙ Η ΤΟΥΡΚΙΑ ΖΗΤΕΙ ΤΗΝ ΕΠΑΝΟΧΥΡΩΣΙΝ ΤΩΝ ΣΤΕΝΩΝ

ΑΞΙΟΘΑΥΜΑΣΤΟΣ Η ΣΤΡΑΤΙΩΤΙΚΗ ΤΗΣ ΟΡΓΑΝΩΣΙΣ ΕΝΑΝΤΙΩΝ ΤΩΝ ΙΤΑΛΙΚΩΝ ΙΜΠΕΡΙΑΛΙΣΤΙΚΩΝ ΦΙΛΟΔΟΞΙΩΝ

ΤΟΥ Κ. Κ. ΠΟΛΙΤΗ

3ΟΝ

'Η Τουρκία ἔθεσε τὸ ζήτημα τῆς ὀχυρώσεως τῶν Στενῶν διὰ τῆς κανονικοῦ ὁδοῦ. Δὲν κατέρριψεν εἰς πρακτικότητα ὅπως ἔκαμαν ἡ Γερμανία καὶ ἡ Αὐστρία. 'Εζήτησε τὴν συγκατάθεσιν τῶν κρατῶν ποὺ ὑπέγραψαν τὴν συνθήκην τῆς Λωζάνης καὶ πρώτη ἡ 'Ελλὰς ἀπήντησεν, ὅτι δὲν ἔχει ἀντίρρησιν διὰ τὴν λήψιν τοῦ μέτρου, ἀσφαλίζοντος τὴν ἄμυναν τῶν τουρκικῶν ἐδαφῶν ἐν περιπτώσει πολέμου. 'Εκεῖνο ὅμως ποὺ ἔχει ἰδιαίτεραν σημασίαν εἶνε ἡ εὑρένεια μὲ τὴν ὁποίαν ὑπεδέχθη τὴν τουρκικὴν αἴτησιν ἡ 'Αγγλία. 'Η ἀγγλικὴ πολιτικὴ ἀναγνωρίζει, ὅτι οἱ γενικοὶ δροι τῆς Εὐρώπης μετεδλήθησαν ἀπὸ τῆς ἐποχῆς τῆς ὑπογραφῆς τῶν συνθηκῶν εἰρήνης τόσον, ὥστε νὰ μὴ δικαιολογοῦνται πλέον οἱ περιορισμοὶ ποὺ ἐτέθησαν εἰς τὰ κράτη διὰ τὴν κατοχυρωσιν τῆς ὁμαλοῦς ἀσφαλείας. Οἱ ἐνταυτοῖ ἐξοπλισμοὶ ἀντικατέστησαν σήμερον τὴν χωμαϊκὴν μέθοδον τοῦ πνευματικοῦ ἀφοπλισμοῦ ποὺ ἐπηρείσησαν νὰ ἐφαρμόσουν ὡς ἀσφαλιστικὴν δικλεῖδα οἱ γδισινοὶ μεγάλοι εἰρηνόφιλοι τῆς καταγηρίας τοῦ Μπριαν καὶ τοῦ Στρέζεμαν.

Τὸ τουρκικὸν διάβημα, ὡς συνέχεια τῶν αὐθαιρέτων ἐνεργειῶν τῆς Ἰταλίας, τῆς Γερμανίας καὶ τῆς Αὐστρίας ἔχει τοιοῦτον σκοπὸ τὴν ἐνεργητικὴν του τὴν νομιμοφροσύνη, ἡ ὁποία τὸ περιβάλλει. Καὶ εἶνε ἡ συνέχεια τῆς ρεαλιστικῆς πολιτικῆς ποὺ ἀκολουθεῖ αὐτὴν τὴν στιγμὴν ἡ Εὐρώπη καὶ κατ' ἔξοχὴν ἡ Τουρκία. Ἀκριβῶς εἰς τὸν ρεαλιστικὸν χαρακτῆρα τῆς σημερινῆς πολιτικῆς πρέπει ν' ἀπιδοθῇ καὶ ἡ ἀγγλικὴ συμπάθεια πρὸς τὴν Τουρκίαν, τὴν ὁποίαν ἀποδέχεται ἐσχαρίστως ἡ "Αγκυρα καὶ ὡς γενικωτέρου πολιτικὴ ἀνάγκην, ἀλλὰ καὶ λόγῳ τῆς κοινότητος τῶν ἀπιλήψεων καὶ συμφερόντων τῶν δύο κρατῶν ἀπέναντι τῆς ἐκδηλοῦ προσπαθείας τῆς 'Ιταλίας ν' ἀποδῇ κυρίαρχος τῆς Μεσογείου.

—Ε—

"Ενας ἄλλος παράγων τοῦ ὁποίου ἔχει ἰδιαιτέραν σημασίαν ἡ

Ὁ ἀρχηγὸς τῆς Νέας Τουρκίας Κεμὰλ 'Ατατοῦρκ μὲ τὸν ἰσόβιον πρωθυπουργὸν του 'Ισμὲτ 'Ινονοῦ (δεξιά).

ἀποφὴ δοσν ἀφορᾷ τὴν ὀχυρωσιν τῶν Στενῶν εἶνε ὁ ρωσικός. Εἶνε γνωστοὶ οἱ στενοὶ πολιτικοὶ καὶ οἰκονομικοὶ δεσμοὶ ποὺ συνδέουν τὴν Σοβιετικὴν Δημοκρατίαν μὲ τὴν "Αγκυραν. Ἡ τουρκικὴ πολιτική, μολονότι πολεμᾷ ἀγρίως τὸν κομμουνισμὸν ὡς κοινωνικὸν σύστημα, διατηρεῖ ἀπέναντι τῆς Ρωσσίας ὄχι μόνον φιλίαν ἐγκάρδιον καὶ ἀδιατάρακτον, ἀλλὰ καὶ συμπαγισιὰν ἀπεριορίστου ἐκτάσεως εἰς πλεῖστα ζητήματα μέχρι τοιούτου μάλιστα σημείου, ὥστε νὰ κατηγοῦνται πολλοὶ ἑλλάδος τῆς ἐθνικῆς της ζωῆς σύμφωνα μὲ τὰς μεθόδους καὶ ὑποδείξεις τῆς Μόσχας. Εἰς ρωσικὰς ἐμπνεύσεις καὶ χεῖρας ἀκόμη ὀφείλεται ἡ

Ὁ ἀντιπρόσωπος μεθαδίων εἰς 'Αθήνας ὑπουργὸς τῶν Ἐξωτερικῶν τῆς Τουρκίας κ. Ρουσδῆ 'Αρας.

ζωογόνησις τῆς τουρκικῆς βιομηχανίας, ἀλλὰ καὶ αὐτὴ ἡ στρατιωτικὴ ὀργάνωσις, ἡ ὁποία ἀπὸ τῆς πλευρᾶς τοῦλάχιστον τοῦ ἐφοδιασμοῦ εἰς πολεμικὸν ὑλικόν, πολλὰ ὀφείλει εἰς τὴν ρωσικὴν ἐνίσχυσιν. Ὑπὸ τὰς προϋποθέσεις αὐτὰς ἡ Ρωσσία δὲν εἶχε λόγους ἀντιδράσεως κατὰ τῆς ὀχυρώσεως τῶν Στενῶν. Ἀπ' ἐναντίας τὸ μέτρον τὴν ἐνδιαφέρει καὶ διὰ τὰ ἰδικά της συμφέροντα ἐφ' ὅσον εὐρίσκονται εἰς πλήρη συνταυτισμὸν μὲ τὰ τουρκικά. Καὶ ἀπὸ τῆς ἀπόψεως αὐτῆς εἶναι χαρακτηριστικὴ ἡ λεπτομέρεια, ὅτι ἡ Τουρκία ζητεῖ νὰ ὀχυρώσῃ μόνον τὰ Στενὰ τῶν Δαρδανελλίων, ἀφήνουσα ἀνοχύρωτον τὴν δίοδον τοῦ Βοσπόρου ἐφ' ὅσον δὲν ἔχει νὰ φοδῆται εἰμπστε ἀπὸ τὴν σύμμαχόν της Ρωσσίαν.

Πρὸ τῆς Ἰταλοαιθιοπικῆς ρήξεως αἱ ἐπιδιώξεις τῆς "Αγγλίας καὶ τῆς Ρωσσίας δεσταυρώνονται παρὰ τὴν Προποντίδα. Διότι ἡ "Αγγλία παρέμενεν ὁ κυρίαρχος τῆς Μεσογείου. Ἀπὸ τῆς στιγμῆς ὅμως ποὺ ἐξηλιθώθησαν αἱ ἰμπεριαλιστικαὶ φιλοδοξίαι τῆς Ἰταλίας, αἱ ἐπιδιώξεις τῆς Μόσχας καὶ τοῦ Λονδίνου μετέβαλαν κατεύθυνσιν καὶ συγκλήθησαν εἰς ἕνα κοινὸν σημεῖον δυὰ νὰ σταθοῦν κατὰ τοῦ ἰδίου στόχου.

Εἶνε γνωστὸν, ὅτι κατὰ τῆς ὀχυρώσεως τῶν στενῶν διετύπωσαν τὰς ἀντιρρήσεις των ἡ Ρουμανία καὶ ὅλα τὰ παραδουνάβεια κράτη. Ἡ Ρουμανία διαθέτει θαλασσίας διεξόδους μόνον εἰς τὴν Μαύρην Θάλασσαν καὶ δι' αὐτῆς καὶ τῆς Προποντίδος ἐπικοινωνεῖ πρὸς τὴν Μεσόγειον. Λύτὸ ἀφ' ἑνὸς, ἀφ' ἑτέρου ἡ ἀσχὴ τῆς ὁποίας διακηρύττει ἐπιμόνως καὶ πάσης τροποποιήσεως τῶν συνθηκῶν, θὰ τὴν ἀναγκάσουν ἴσως νὰ ἀποκοῆσῃ τὴν τουρκικὴν ἀξίωσιν καὶ πιθανώτατα νὰ φέρῃ τὸ ζήτημα ἐνώπιον τῆς διασκέψεως τοῦ Βαλκανικοῦ Συμφώνου. Πιστεύεται ὅμως, ὅτι τὰ πράγματα δὲν θὰ ἐξελιχθοῦν κατὰ τρόπον, ὁ ὁποῖος ἡμπορεῖ νὰ κλονίσῃ τὰ θεμέλια τοῦ συνασπισμοῦ αὐτοῦ, ποὺ ἀσφαλίζει τὴν εἰρήνην εἰς τὴν Βαλκανικὴν Χερσόνησον.

—Ε—

Ἐν πάσῃ περιπτώσει μὲ τὴν ὀχύρωσιν τῶν Στενῶν ἡ Τουρκία ὁλοκληρώνει τὴν ἀμυντικὴν της προσπάθειαν, ἡ ὁποία λαμβάνει Ἐκτασιν ἐκπληκτικήν. Ἀπὸ τῆς ἐτομέντης τῆς μικρασιατικῆς κάδε Κεμὰλ 'Ατατοῦρκ ἀνεύφη, ὅτι ἡ Τουρκία δὲν ἡμποροῦσε νὰ ζήσῃ καὶ νὰ συγκρατῆσῃ τὰ κτηθέντα παρὰ ὡς δυναμικὸν παρόμοιον. Ἐκαλλέργησε λοιπὸν τὴν στρατιωτικὴν παράδοσιν τῆς χώρας του καὶ μὲ σύστημα ἀξιοθαυμάστον ὀργάνωσε τὴν ἐθνικὴν ἄμυναν εὐρύτατα καὶ ἀποτελεσματικώτατα. Αἱ στρατιωτικαὶ δαπάναι τῆς Τουρκίας ἀπορροφοῦν τὰ 35 περίπου τοῖς ἑκατὸ τοῦ προϋπολογισμοῦ.

'Η Τουρκία διατηρεῖ διαρκῶς ὑπὸ τὰ ὅπλα 135.000 τακτικοὺ στρατοῦ, εἰς τὸν ὁποῖον πρέπει νὰ προστεθοῦν καὶ αἱ 35.000 ἀνδρῶν τῆς χωροφυλακῆς καὶ ἄλλων ἑνόπλων ὑπηρεσιῶν. Ἐν καιρῷ πολέμου, καὶ κατὰ τὴν πρώτην περίοδον τῆς ἐπιστρατεύσεως, ἡμπορεῖ νὰ παρατάξῃ στρατὸν ἐ-

[ΒΛΕΠΕ ΣΥΝΕΧΕΙΑΝ ΕΙΣ ΤΗΝ 5ην ΣΕΛΙΔΑ]

Ο ΑΓΡΟΤΗΣ ΜΕΝΕΙ ΠΑΝΤΑ ΣΤΟ ΠΕΡΙΘΩΡΙΟ

'Η «Ἀκρόπολις», ἡ ὁποία μὲ τόσον ἐνδιαφέρον καὶ σπουδὴν παρακολουθεῖ καὶ ἐνισχύει κάθε ζήτημα ποὺ ἐνδιαφέρει τὴν βελτίωσιν τῆς θέσεως τοῦ ἀγρότου, εἶνε ὑποχρεωμένη νὰ ἐπαναλάβῃ σήμερον ἐπὶ τῶν προγραμματικῶν δηλώσεων τῆς Κυβερνήσεως καὶ 15 περίπου τοῦ τμήματος αὐτῶν, τοῦ ἀναφερομένου εἰς τὴν Γεωργίαν.

Ὁφείλομεν νὰ ὁμολογήσωμεν, ὅτι ἡ ἐντόνως τοῦ ἀγροτικοῦ κόσμου ἐκ τῶν σχετικῶν δηλώσεων τοῦ κ. πρωθυπουργοῦ ὑπῆρξε δυστυχῶς ἀποκαρδιωτική.

Ὁ κ. πρωθυπουργὸς πέραν τῆς τροποποιήσεως τοῦ ἀγροτικοῦ νόμου περὶ ἀρσεως ἀδικιῶν ἐκ τῆς διανομῆς τῶν κλήρων καὶ τῆς ὀργανώσεως τῆς συντηρήσεως τῶν ἔργων ἀποστραγγίσεως, δὲν εἶρεν οὐδεμίαν λέξιν ἐνδαρρυντικὴν διὰ τὸν γεωργικὸν κόσμον, δὲν ἐξήγγειλεν ἀπολύτως κανὲν μέτρον προστασίας καὶ ἐνισχύσεως τοῦ γεωργικοῦ πληθυσμοῦ ἀποβλέποντος εἰς τὴν βελτίωσιν καὶ ἐπαύξησιν τοῦ γεωργικοῦ πλούτου τῆς Χώρας.

Δὲν συγκινεῖ, ὡς φαίνεται, τὴν Κυβέρνησιν τὸ γεγονὸς τῆς βαρυτάτης φορολογίας, ἡ ὁποία πιέζει τὸν γεωργικὸν κόσμον καὶ πλήττει ἰδιαιτέρως πολύτιμα προϊόντα τοῦ τόπου. Ὁ Ἐγγεῖος φόρος τοῦ καπνοῦ μένει εἰς τὸ αὐτὸ ΤΕΡΑΤΩΔΕΣ ΥΨΟΣ τῶν 19 καὶ 20 % ΕΠΙ ΤΗΣ ΑΚΑΘΑΡΙΣΤΟΥ ΠΡΟΣΟΔΟΥ, ἐπίσης ἡ φορολογία τοῦ ἐλαίου διατηρεῖται εἰς τὰ αὐτὰ ἐπίπεδα, ἐνῷ ὁρισμένα τμήματα τῆς Χώρας ἀφήνονται ἀκόμη ὑπὸ τὸν τυραννικὸν ζυγὸν τῆς ἀναχρονιστικῆς ἐλαιοδεκάτης.

Διὰ κάθε Κυβέρνησιν, ἡ ὁποία θέτει τὴν ἀνάπτυξιν τῆς γεωργίας ὡς τὴν πρώτην καὶ ἀπαραίτητον βάσιν τῆς οἰκονομικῆς εὐρωστίας τοῦ Κράτους καὶ ἐσπερίας τοῦ λοιοῦ, τόσον ἀτέλει καὶ δὲν ἀποτελεῖ στοιχεῖοδες καθήκον τοῦ Κράτους νὰ ἀνακουφίσῃ τὸν γεωργικὸν κόσμον διὰ μίαν τοιαύτην σειρὰν ἐτῶν ἀπὸ κάθε φορολογικὸν βάρος τῶν προϊόντων του, μέχρις ὅτου ἐνισχυομένη καὶ ἀνδρουμένη κατανῇ αὐτάρκης καὶ ἰσχυρὰ, ὥστε νὰ ἠμπορῇ κατόπιν ἀκινδύνως καὶ ἀζημίως διὰ τὴν τύχην της νὰ ἀντέχῃ καὶ εἰς φορολογικὰ βάρη ἐκ μέρους τοῦ Κράτους; Τότε δὲ ἄλλοτε, ἀν μὴ τώρα, κατ' ἔξοχὴν ἐπιβάλλεται ὡς ἐθνικὴ ἀνάγκη ἡ φορολογικὴ ἀνακούφισις τῆς γεωργίας, ὁπότε αὐτὴ διανύει μίαν περίοδον εὐοίωνον ὀργασμοῦ πρὸς ἀνάπτυξιν, ἀλλὰ καὶ εὐπαθῆ καὶ γεμάτην κινδύνους καὶ κλονισμούς;

Ἐν στενωτάτῃ δὲ συναφείᾳ πρὸς ταῦτα, ἡ Κυβέρνησις, ἤτις βέβαια δὲν ἀγνοεῖ ἀφ' ἑνὸς μὲν πόσα κεφάλαια χρειάζεται ἡ γεωργία διὰ ν' ἀναπτύξῃ τὰς δυνάμεις της καὶ ἀποδοῦν τὸ μέγιστον δυνατὸν ὑπὲρ τοῦ ἐθνικοῦ εἰσοδήματος καὶ ἀφ' ἑτέρου, ὅτι τὰ ὑπὸ τῆς Ἀγροτικῆς Τραπέζης χορηγούμενα ταῦτα εἶνε ἀνεπαρκῆ διὰ νὰ ἀνταποκριθοῦν καὶ εἰς τὰς πλέον ἀκόμη στοιχειώδεις ἀνάγκας τῆς σήμερον τοῦ ἀγροτικοῦ κόσμου, τὸ ἔπραξε διὰ νὰ ἐπαυξήσῃ τὰ κεφάλαια ταῦτα ΕΚ ΤΩΝ ΥΠΑΡΧΟΝΤΩΝ ΕΝ ΤΩ ΤΟΠΩ ἀρκετὰ σημαντικὰν ΔΙΑΘΕΣΙΜΩΝ ΠΟΡΩΝ καὶ διοχετεύσῃ αὐτὰ εἰς τὸν τόσον ἐπείουσαν καὶ ἀπαραίτητον ἔχοντα ἀνάγκην γεωργικὸν ὀργανισμὸν τῆς Χώρας;

'Η ἀπάντησις δυστυχῶς, εἶνε ἀρνητική. 'Η Κυβέρνησις οὐδὲν ἐξήγγειλεν περὶ τούτου, ἀγνοήσασα ἕνα ἀπὸ τὰ πρώτιστα μελήματα, τὰ ὁποῖα ἔπρεπε νὰ ἔχῃ ἤδη λάβει ἐμπράκτως διὰ τὴν γεωργίαν.

Μία ἀκόμη παρατήρησις, ἐκ τῶν πολλῶν καὶ σπουδαίων ἐπίσης τὰς ὁποίας ἠμπορόσε νὰ κάμῃ ἕνας ἀμερόληπτος παρατηρητής, ἐνῷ ἡ τρομερὰ μυλόπετρα τῶν δέκα δισεκατομμυρίων ἀγροτικῶν χρεῶν, εἰς τὴν ὁποίαν ὁ ἀγροτικὸς κόσμος εἶνε προσδεδεμένος, καφρομένος ἐπὶ τόπου ὡς ἐπὶ τροχοῦ μαρτυρίου, ἀνίκανος νὰ κινηθῇ πρὸς τὰ ἔμπρός.

Διὰ νὰ λυθῇ αὐτὸ τὸ ἐπικίνδυνον κοινωνικὸν ζήτημα, πρὸ τριετίας καὶ πλέον ἐφευρέθη ὁ ἐμπαιγμὸς, ὅπως ἀποδεικνύεται ἐκ τῆς μέχρι τοῦδε πείρας ἑνὸς νόμου, ὁ ὁποῖος ἀπεκλήθη νόμος περὶ ἐπαλληθεύσεως. Ἐξακριβώσεις δηλ. τῶν ποσῶν τῶν πρὸς Ἰδιῶτας ὀφειλομένων ἀγροτικῶν χρεῶν. Τρία χρόνια καὶ πλέον ἐπέρασαν ἀπὸ τότε καὶ ἡ κωμῳδία αὐτῆς τῆς διαδικασίας ἐξακολουθεῖ ἀκόμη καὶ τίς οἶδε ἐπὶ πόσας ἀκόμη τριετίας θὰ ἐξακολουθῇ. Ἀλλὰ καὶ αὐτὸ τὸ μέγα ζήτημα, τὸ ὁποῖον ἔχει προσλάβει ἤδη τὴν μορφὴν ὀξυτάτου καὶ φλεγμαίνοντος κοινωνικοῦ καὶ ἐθνικοῦ ζητήματος, τὸ ὁποῖον ἀφ' ἑνὸς μὲν ἀνέτρεψε τοὺς ὅρους τῆς καλῆς πίστεως καὶ συναλλαγῆς, ἀφ' ἑτέρου δὲ κρατεῖ τὸν γεωργικὸν κόσμον εἰς μίαν ἀπελπιστικὴν ἀγωνίαν καὶ ἀβεβαιότητα περὶ τῆς τύχης τῆς περιουσίας του, καὶ αὐτὸ λέγομεν τὸ ζήτημα τὸ ἠγνοήσεν, δυστυχῶς, εἰς ὁλοκλήρου ὁ κ. πρωθυπουργὸς εἰς τὰς προγραμματικὰς δηλώσεις του.

Πῶς, ὁπὸ τοιοῦτος ὅρους ἡμπορεῖ νὰ εἶνε εὐχαριστημένος ὁ ἀγροτικὸς πληθυσμὸς τῆς Χώρας ἀπὸ τὴν Κυβέρνησιν, ἡ ὁποία, ἐνῷ, ὡς ἐκ τῆς ἐξαιρετικῆς της θέσεως τόσα πολλὰ καὶ μεγάλα πράγματα, ἡμπορεῖ νὰ κάμῃ διὰ τὴν γεωργίαν, ἀφήνει ὅμως τὸν ἀγρότην ληξμονημένον εἰς τὸ περιθώριον;

ΤΟ ΤΕΛΟΣ ΕΝΟΣ ΕΙΔΥΛΛΙΟΥ

'Η πολύφερνος ἀριστοκράτις τεννίστρια Δὶς Ἀπέρυη, τῆς ὁποίας ἀνηγγέλθησαν γθὲς οἱ γάμοι μὲ τὸν πτωχὸν προπονητὴν καὶ.. ἀπαγωγέα της. [Σχετικῶς, γράφομεν εἰς τὴν 7ην σελίδα].

ΑΚΡΟΠΟΛΙΣ
ΠΕΜΠΤΗ, 30 Ἀπριλίου 1936

ΑΡΙΘ. ΠΗΛΕΘΩΝΩΝ :
Διεύθυνσις..... 26.315
Συνταξις — Λογιστήριον 20.131
Τυπογραφεῖον..... 23.881

ΟΡΟΙ ΣΥΝΔΡΟΜΩΝ :
ΕΣΩΤΕΡΙΚΟΥ :
Ἐτησία δρ. 380. Ἑξάμηνος 200
ΕΞΩΤΕΡΙΚΟΥ :
Ἐτησία Δολ. 12.—Ἑξάμηνος 6
Ἡ τιμὴ ἑκάστου φύλλου ἐν ἀναγνώσματι δρ. 1.

Πᾶν ἔμβασμα δέον νὰ ἀπευθύνεται: προσωπικῶς πρὸς τὸν Διευθυντὴν
Κ. Γ. Σ. ΒΟΥΤΣΙΝΑΝ

Ἀρχισυντάκτης
ΔΗΜ. Γ. ΝΙΤΣΟΣ
Κατοικία: Πάρνηθος 43

Διευθυντὴς Τυπογραφείου
ΝΙΚΟΣ Μ. ΓΑΒΑΛΛΑΣ
Πρόκλου 53 (Καλλιθέα)

ΣΥΖΥΓΙΚΑ ΓΥΜΝΑΣΙΑ
Ὀπερέττα Ρεβῦ
Θ. ΣΑΚΕΛΛΑΡΙΔΗ
ΣΗΜΕΡΟΝ
Μεγάλη λαϊκὴ ἀπογειματινὴ
«ΜΟΝΤΙ ΑΛ»

ΣΙΝΕ ΚΟΣΜΟΠΟΛΙΤ
ΟΔΟΣ ΙΩΝΟΣ
ΟΜΟΝΟΙΑ
ΣΗΜΕΡΟΝ
"Ἕνα ἀσύγκριτο κινηματογραφικὸ διαμάντι γυρισμένο στὴ Χαβάη
ΝΥΧΤΕΣ ΤΗΣ ΧΑΒΑΗς
ΠΛΟΥΤΟΣ ΑΦΑΝΤΑΣΤΟΣ ΧΑΒΑΝΕΖΙΚΟΙ ΧΟΡΟΙ
καὶ ἡ μεγαλύτερη χορεύτρια τοῦ κόσμου
ΡΟΥΜΠΗ ΚΛΕΡ
Τιμαὶ 10 καὶ 12

ΑΙ ΓΕΡΜΑΝΙΚαὶ ΒΑΦΑΙ ΑΡΤΙ μεταβάλλουν τὰ παλαιὰ φορέματα σὲ καινούργια.

ΖΩΗ ΚΑΙ ΚΙΝΗΣΙΣ

ΘΕΑΤΡΙΚΕΣ ΠΡΩΤΕΣ

"Ο ΚΟΥΡΕΥΣ ΤΗΣ ΣΕΒΙΛΛΗΣ,,
ΣΤΟ "ΒΑΣΙΛΙΚΟ ΘΕΑΤΡΟ,,

Ὁ Πιὲρ-Ὀγκιστ-Καρὸν ντὲ Μπομαρσαί (1732 — 799). ὁ «Κουρεὺς τῆς Σεβίλλης» τοῦ ἀπαίου ἐκείνου καιροῦ τὸ ἔργον ἀπὸ τὴν ἐθνικὴ μας σκηνή, εἶναι ἕνας ἀπὸ τοὺς ἀλίγους ἐκείνους συγγραφεῖς, τοὺς μὲ τὴν ἐρπυσμένη καὶ ἀμόβροντα ἐπιθέσεων ἀπὸ τὸ ἐπίσημο κράτος καὶ ἀπὸ τοὺς ρουτινοβρόδες τῆς ἐποχῆς του. Πατέρας τριῶν θεατρικῶν ἔργων, μὲ πατρίδες πρῶτος στὸ «Βασιλικὸ», τοῦ «Γάμου τοῦ Φιγαρὸ» καὶ τῆς «Ἔνοχης μητέρας», ἔφθασε μὲ τὸ συγκεκλειμένο, μὲ ἀρκετὰ τολμηρὰ νὰ τὸν ἐπαγγεῖ τὸν, ἐφαρμοστικὸ αἰλιγιμὸ του, τεμπρὶ σὰν φυγὲς ὅλων ἐλπίδων ποὺ μὲ τὴν ἐκείνη τὴν ἐποχὴ ἡ κοβος τῆς ἀπαλοιμώσεως ἀπὸ τὴν καταδυναστευση τῶν βιεβαμένων ἐξουσιῶν, ἔγ' αὐτὸ λάβε σύγχρ. τοῦ ἀπηγγεῖλη ἡ παράστασις ὡς ἔργων τοῦ Μπομαρσαί στὴ Γαλλία οἱ δὲ σατυρικοὶ ἀναβιοτκράτες συνθήκων χαριτολογοῦνες

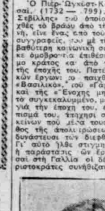

Ὁ Πιὲρ ντὲ Μπομαρσαί

μεταξὺ των νὰ λένε: «Τὸ νοῦ σας μὴ τυχὸν μὰς πάρῃ εἴδηση ὁ Μπομαρσαί». Τὸν ἐπαστατικὸ καὶ σατιρικὸ ἀέρα του ἄκμας ὁ συγγραφεὺς τοῦ «Κουρέως τῆς Σεβίλλης» τὸν ἐκτελεῖ στὸ μπιαδὶκὸ χιὰ τὸ ἀλκαϊάγων ἔφος τοῦ θεατρικοῦ καλοῦ, ποὺ τιθλεται ἀπὸ ἕνα ἀφιστοτεχνικὸ σκωμῳρόβιλο, ἐρασιφὸ καὶ ἀνεπιτήδευτο διάλογο. Γι' αὐτὸ ὁ Μπομαρσαί «Σε μεγάλες καλλιέργες στὰ εἴδος του, ἀπὸ ἡ φιλοκαγὴ του δὲ ἔχει ἀνθεῖε κι ἀ' ἀντέχῃ στὸ πεφασμὸ τοῦ χρόνου. Ἰσωστέρως μ' ἐν «Κουρὲ τῆς Σεβίλλης» ἔνει τρεῖς ἠθοὶ τοὺς τὸ ἀντιπροσωπευτικὸς τύπους, αἰωνίου στὴν ψυχοσυθεσι τους τὸν ζφίαρη πεφρονοφόρο ἀρκετὴ καὶ κύριοι, τὴν αἰωνία γυναίκα, (τὴν inaenue auda cieuse) καὶ τὸν ἐρωτοσόφο νέο, ποὺ γι' αὐτὸν εἶνε καλόκαιρη καὶ κρύο ἡ φλόγα, καλόδοχος καὶ ὁ γλυκὺς κάνος τῆς ἀγάπης. Τὸ ἀριστικὸ κόρκιν τοῦ «Κουρὲ τῆς Σεβίλλης δ' ἀφηκε ἀσυγκίνητο τὸν σκεπτικὸ θεατὴ, τὸν ὁ ποῖον ὁ κωμωτοῦρφος κατεῦθυνε τὸ, ὅστε νὰ χριὴ τὴν κερασνόβολα ἀρδεῖ χωρὶς βαθυγόρο περιχαμένο ἀν δὲ ὑπῆρχεν ὁ ἀλτο ἀρσοῦρος καὶ χαριτωμένος διάλογος. Ἡ ἀθκνὴ μας σκηνὴ, ἀνεβάζοντας τὸν «Κουρὲ τῆς Σεβίλλης προστίμων ἔνα ἀκόμη ἀπὸ τὰ ἀνωφέλα ἔργα τοῦ ἀστικοῦ ἐκφυλισμοῦ, στὸ θεατροφὸ κοινὸν, ποὺ ἀρρωστοκοεῖ μὲ τὴν σκρφὴ τὴν ἀρνιὰ σὰς. Τὴμῆν δμως ἀπυχὴ ἡ ὑλοφυεστὴς τοῦ ρεζισσὲρ στὴν χρησιμοποιοῦ τοῦ κ. Βεάκη, ἀλφηνὰ μεγάλου ἡ φοπιοῦ, στὸ ρόλο τοῦ γιατροῦ Μεφιστόλο. Ὁ κ. Βεάκης, παρὰ τὸ ἀνωφέλ. ἀρθρτὸ θεατρικὸ ταλέντο του, δὲν ἀ. πέθωνε τὸν περιφρονοφόρο ἐρωτὴ, μὲ τὴς μετατοπίσεις ποὺ ἀπαιτεῖ ἡ ρόλοι αὐτός. Ὁ κ. Μωυσὴς ἔφερε μὰς ἄθωστε ἔνα ἀρκετοῦ ἀπόφασιν, τὴς ἔντεχνες καὶ ἀπαίου ἐξωτικοφοῦς ἐνὸς νέου μαρμὲ καὶ ἀεὶ ἀνεμοῦ κοστρεοῦα. Πολὺ καλὸς ὁ κ. Λιμπεντὴς στὸ ρόλο τοῦ Δὸν Ἀλφόνζο. Ὁ κ. Δινδρωὴς ἐνεκαρμοῦσε περίφημα τὸ ρόλο τοῦ νέου ἐρωτοῦ, ἀπὸ ἡ αἰσθηματικὴ φλόγα παρουσιοῦ σὲ ἐπικίνδυνα τολμήματα. Ἀγνωστὸς Ρὰζ τὸν ὅμως ἀνεβοῦσεν ἡ κ. Μανωλίδου. Τὴν πικάντικη θηλυκότητα τῆς αἰσυνίας Εὐας ἀπὸ σκλαβωμένη ἀπὸ τὰς ἀνωφέλ. τὴς τρυγωῦεῖς ἀπὸ «ἀπράκτου» στὸ κλωμὲ ἠου, τὴν ζωνοκαμψὴ σπρωσιοῦσα δομωφγικὰ, χαριτωμένα.

Α. ΠΑΠΑΔΗΜΑΣ

ΠΩΛΕΙΤΑΙ μονοκατοικία λοῦζ ποσοῦ τοῦ λόφου Σκουζέ, ὁδὸς Ξανθίππης, 70 ἀποτελουμένη 3-πο 3 δωμάτια, χῶλ καὶ ὅλα τὰ χρειώδη. Πληροφορίαι ἐντός.

ΤΟ ΞΕΝΟ ΦΩΤΟΓΡΑΦΙΚΟ ΡΕΠΟΡΤΑΖ. Ἡ μίαν Διάνα Τσώρτσιλ, ἡ χαριτωμένη κόρη τοῦ διασήμου "Ἀγγλου πολιτικοῦ Οὐίνστων Τσώρτσιλ, ἐκαυλιάζεται τελευταίως τοὺς συμπατριώτας της μὲ τὸ ντεμπιοῦτο της ὡς μπαλλαρίνας εἰς ἕνα ἀπὸ τὰ ἐλαφρὰ θέατρα τοῦ Λονδίνου, τοζάρει εἰς τὴν ἀνωτέρω φωτογραφίαν, ἐνῷ βοκιμᾶζει ἔνα ξευγάρι μεταζωτὰ κάλτσες εἰς τὴν ἀπόλαυν «Καλτσοτεκέ-σιν» τοῦ Φόρουμ - Κλώμπ.

ΤΟ ΡΑΔΙΟΦΩΝΟν

ΑΜΒΟΥΡΓΟΝ (904 κ.χ. 332 μ.).—9.10 Βραδυὰ χορῦ.
ΒΑΡΣΟΒΙΑ (224 κ.χ. 1339 μ.).—9 Ἐλληνρὰ μουσικὴ. 10.35 Πολωνικὰ τραγοῦδια.
ΒΕΡΟΛΙΝΟΝ (841 κ.χ. 357 μ.).—7 Δίσκοι: Σιωθέστιε Βέμπερ καὶ Ροσσίνι. 9.10 Βραδυὰ χοροῦ.
ΒΙΕΝΝΗ (592 μ.χ. 507 μ.).—9.10 Στρατιωτικὴ μουσικὴ. 9.40 Θέατρον. 11.10 Ἐλληνρὰ μουσικὴ.
ΒΟΡΕΙΟ-ΙΤΑΛΙΚΟ ΣΥΓΚΡΟΤΗΜΑ.—3.35 Συμφωνικὴ συναυλία.
ΒΟΥΔΑΠΕΣΤΗ (546 κ.χ. 550 μ.).—8.45 Τραγοῦδι. 9.35 Συμφωνικὴ συναυλία. 11.20 Γραγγανικὴ μουσικὴ.
ΒΟΥΚΟΥΡΕΣΤΙΟΝ (823 κ.χ. 365 μ.).—9.15 Συμφωνικὴ συναυλία.
ΛΕΙΨΙΑ (1365 κ. χ. 382 μ.). — 9.10 Συναυλία ὀρχήστρας καὶ διάφοροι σολίστες.
ΛΟΝΔΙΝΟΝ (877 κ.χ. 342 μ.). — 7.30 Ἐρασμιστικὴ μουσικὴ καὶ τραγοῦδι. 10 Πιάνο. 10.30 Συμφωνικὴ συναυλία (ἐκ τοῦ ἀρχ.).
ΜΟΝΑΧΟΝ (740 κ. χ. 405 μ.).—9.10 «Ἑλένη» τοῦ Μαστάνι.
ΝΠΑΡΙ (1059 κ. χ. 283 μ.). — 7.40—8.34 Ἑλληνικὸν πρόγραμμα.
ΠΤΕΒΕΝΤΡΥ (260 κ.χ. 1500 μ.).—9.05 «Ἄλτιαρ, σπερα τοῦ Βέρντι. Ἐν πράξει ἀπὸ τὸ Κόβεν Γκάρντεν. 9.30 Μουσικὴ χοροῦ.
ΠΑΡΙΣΙ-ΠΟΣΤ (958 κ.χ. 313 μ.).—9.45 Συμφωνικὴ συναυλία καὶ σολίστες.
ΠΡΑΓΑ (638 κ. χ. 470 μ.). — 8.40 Μαολωνέτες τοῦ Ἡτθόφεν.
ΡΩΜΗ (713 κ. χ. 421 μ.). — Ἐ «Φίλιππος ἐπὶ Κολώνῳ», τοῦ Σοφοκλέους μουσικὴ τοῦ Πωκετ. 9.35 «Τζιοκόντα», ὅπερα τοῦ Ποντκιέλλι, ἀπὸ τὸ Σκάλα κ. ὁ Μιλάνου.
ΣΤΟΥΤΓΚΑΡΤΗ (574 κ. χ. 523 μ.).—7.10 «Ἐγκθιφιὰ τοῦ Μόσαρ».
ΣΩΤΑΝΣ (671 κ. χ. 445 μ.). — 9.30 Συμφωνικὴ συναυλία, διεύθυνσις Χέρμαν Ἑρφέν.

ΜΙΑ ΕΛΛΗΝΙΚΗ ΕΚΠΟΜΠΗ ΤΟΥ ΜΠΑΡΙ

Λόγῳ Παρασκευῆς καὶ ὅραν 8.45' μ.μ. ὁ Ραδιοφωνικὸς Σταθμὸς τοῦ Μπαρὶ (265 μ. ἢ 1059 χ. κ.) θὰ ἀκούσῃ ἀυτῆν ὅραν ἑκτομαῖς ὁρκεστικὸν ζ. Ἀθήνων, Ἑλληνικὴ βιολίστρια τοῦ συνοδεύοντος κ. Γεωργίου Κοντογιάννη, μὲ θέμα «Μία φανταστικὴ ἀναβασις εἰς τὴν Ἀρκαδίαν».

ΑΝΑΚΟΙΝΩΣΙΣ

Κεγνοθέτης, μιᾶς θέσεως κλητῆρος β' τάξεως ἐν τῷ δήμῳ Ρεθύμνης προσκαλοῦμεν πάντας τοὺς ἐνδιαφερομένους ὅπως ὑποβάλωσι τὰς αἰτήσεις των πρὸς ἡμᾶς.

Ἐν Ρεθύμνῃ τῇ 10 Ἀπριλίου 1936.

Ὁ Δήμαρχος Ρεθύμνης
ΤΙΤΟΣ ΠΕΤΥΧΑΚΗΣ

ΡΑΠΟΜΗΧΑΝΗ Σίγγερ κατασκευῆς νέα μοντέλα, ἀξίας 7 χιλ. δρχ., πωλεῖται τιμὴ ἀσθενοῦσης οἰκογενειακῶν εἰς τὴν ἤμισυ τῆς ἀξίας αὐτῆς. Πληροφορίαι εἰς τὸ λογιστήριον μας.

ΑΙ ΙΠΠΟΔΡΟΜΙΑΙ

Λόγῳ τῆς σήμερινῆς ἑορτῆς δημοσιεύσιν σήμερον τὴν τεσσερφόμας τὰς πιθανὰς ἀνοιξεῖς καὶ πρώτας ἱππόδρομος διὰ τὴς ἱππόδρομας τοῦ Σαββάτου. Τὰς διάγωνιστὰ καὶ τελικὰ προγνωστικὰ θὰ δόσωμεν εἰς τὸ φύλλον μας τοῦ Σαββάτου, ἀφοῦ μὲ τὰς πιθανὰς ἀνοιξεῖς καὶ πρώτας ἀμιλλᾶς δὸ τὸ ἱππόδρομας τῆς Ἀμφιάνης :

1η Ἱππικὴ ἀμιλλα: Κιλόρων (Βαλλιάνος), Παρνασσὸς (Στέφανος), Ζανίτσης (Μόσκωφ), Ἐφέτκα (Μπαρ), Ἐπιτελικὸς (Ζουμπάς), Λάρισσα (Ε. Α.).

Πορεία τῆς : ἀφοῦ ἀφοῦ τὸν θὰ προτιμήσωμεν τοὺς Κιλόρων καὶ Παρνασσὸν. Ἡ Ἐφέτκα ἐὰν τὸν ἀγῶνα Σαρῶν θὰ ἔχῃ τὴν καλυτέραν τιχὴν.

2α Ἱππικὴ ἀμιλλα: Σκόκιμα (Σ.), Σαμπάος (Σαμπρὲ), Γκαζέλ (Δ. Μαστίχ (Ὁλυμπος), Πεμὶρ (Βαλλιάνος), Μαστμπὲκ (Καλογεράς), Μκντὶν (Ζουμπάς), Ἀκιλὰ (Κ). Νάζος (Π. Μέμισσας).

Ὁ Σκόκιμα εἶναι ἀπὸ τὰ τρέξῃ τὴν Κυριακὴν. Ὁ Γκαζέλ ἐλ Μοστὰ ἔχει τὴν πρώτην τιχὴν. Ἀκολουθοῦν οἱ Πεμὶρ καὶ Σαμπάος.

3η Ἱππικὴ ἀμιλλα: Σίγκετ (Ὄνυρος), Λοσάβρ (Στέφανος), Φαρσὰ (Σαμπρὲ) Μαμφφὰ (Μπαλλιάν), Ἀβρρὰς (Μαστίχ).

Ἡ ἀφόστασις καὶ τὰ βάρη εἶνε ὅπερ τὴς Μαμφφὰ. Σίγκετ καὶ Λοσάβρ, ἐκ κολουθοῦν ὡς τὰς ἐλπίδας.

4η Ἱππικὴ ἀμιλλα: Ἔστερος (Βαλλιάνος), Ἰσαλλὰν Χαλιντὲ (Χ). Ἀθηνᾶ (Ὁλυμπος), Ἔλλυνας (Κωνσταντινέσκο), Σέχ (Κιαστὴς), Ἔκτωρ (Μπαλλιάν), Μὶς Ἀντιγόνη (Π. Μέμισσας).

Ἔκτωρ καὶ Ἔστερος εἶνε οἱ καλλιτεροι. Μετὰ αὐτοὺς ὁ Ἴλυνας. Ἡ Μὶς Ἀντιγόνη εἶναι ἱππικὴ καλὰ δόναται νὰ ἐπιφανῇ.

5η Ἱππόδρομος: Ἴρεν Ἐλ. Μπάσσα (Κωνσταντινέσκο), Κόρτωμ (Βαλλιάνος), Χαντοῦνν (Π. Μέμισσας), Νίγκα (Ἐλ Νεὶν (Χ). Καρακολ (Λεκάς). Σαλὶν (Ἐλ Ἐλμαὶν Σαλμὰ (Ἐλ Ἐφφάτ). Χαμίγκε (Κιλόγκρφ).

Οἱ Σκαλὶν καὶ Χαντοῦνν ἔχουν τὴν πρώτην τιχὴν. Ἀκολουθεῖ ὁ Χαρκολ. Ὁ Νίγκα ἐλ Νεὶν ἔχει τὴν ἐπὶ κεφαλῆς δύναται νὰ νικῆσῃ ἐπιλλὰν.

6η Ἱππικὴ ἀμιλλα: Ἀνεμοστρόβιλος (Βαλλιάνος), Ἡλιόκτωρ (Ὄνυρος), Ἀπρ-ἀνα (Σαμπρὲ), Ἀπρ-ἀνα (Σαμπρὲ), Ἐρυθρὸς (Καλογεράς), Τζὼν (Π. Μέμισσας), Κρίσις (Μαστίχ), Ἐλληνὶς (Ε.Α.).

Τὸν Τζὼν ἐχει τὰς περισσοτερὰς ἐλπίδας. Ἀντιπαλοὶ του οἱ Κρόισος καὶ Καρόκα.

—Ἡ Ἐπιτροπὴ Ἱπποδρόμων ἐσπέρας τὴν κοινὴν τοῦ Παπαδοπούλου ἀπὸ 4 μέχρι 6 ἐκ τοῦ ἀνωτέρου μὲ τὴν ἀνάκαινον τῆς Τριβούνας.

—Ἐν Ἀμφιάνῃ σήμερον ἐξ ἡμέρας γυμνασίας ἀναβάσις θοπάρ. Ἐπὶ κεφαλῆς ἀναβάσεως ἡ Ἀθηνᾶ, ἡ ὁποία θὰ ἐργασθῇ εἰς τὸ ἄλμα. Ὁ ἐν λόγῳ ἵππος ἀπέκτησε ἐν ἀγῶνι.

—Κατὰ τὰς αὐτὰς πληροφορίας δὲ ἐμφανισθῇ ἱππόδρομος ἀφὸ τὴν κάθοδον εἰς Ἑλλάδα τῶν ἀνωμ ἱππικῶν ἔξενα ἀνωμ ἀπὸ τὴν Ἀλβανίαν. Ἐπιτεφοῦν ὅτι ὑπάρχουν

Η «ΑΚΡΟΠΟΛΙΣ» ΕΞ ΟΛΩΝ ΤΩΝ ΕΛΛΗΝΙΚΩΝ ΕΦΗΜΕΡΙΔΩΝ ΕΧΕΙ ΤΗΝ ΠΡΩΤΗΝ ΚΥΚΛΟΦΟΡΙΑΝ

ΑΚΡΟΠΟΛΙΣ

ΜΟΝΟΝ Η "ΑΚΡΟΠΟΛΙΣ,, ΠΛΗΡΩΝΕΙ

Παρακολουθήστε ὅλοι τά μηνιαῖα λαχεῖα μας. 670 ἀναγνῶσται μας κέρδίζουν κάθε μῆνα 250.000 δραχ. μος λαχνὸς 100.000 δρχ.

ΑΙ ΕΚΔΟΣΕΙΣ ΤΗΣ ,,ΑΚΡΟΠΟΛΕΩΣ"

Εἶνε τά καλύτερα βιβλία πού ἔχει ἐκδόσει ἑλληνική ἐφημερίς. Κυκλοφοροῦν οἱ 4 πρῶτοι τόμοι τοῦ «Γύρω τῆς Ἑλλάδος» καὶ ὁ Χίτλερ καὶ Λένιν, τῆς σειρᾶς τῶν «Μεγάλων Ἀνδρῶν»

Ο ΣΕΡΡΑΓΙΚΟΣ ΚΑΜΠΟΣ. Μία ὁρασία φωτογραφίας ἀπό τόν κάμπον τῶν Σερρῶν, ὅπου παρ' ὅλην τήν κρατικήν ἀδιαφορίαν ἀκμάζει ἡ κτηνοτροφία.

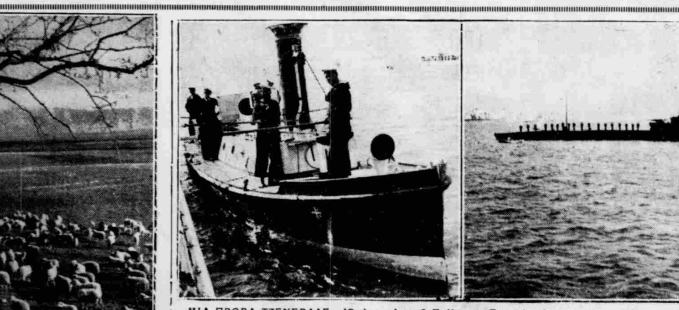

ΜΙΑ ΠΡΟΒΑ ΤΖΕΝΕΡΑΛΕ. Ὁ ἀρχηγὸς τοῦ Στόλου κ. Σακελλαρίου διά νά εἴνε βέβαιος, ὅτι ἡ σημερινή ὑπό τοῦ Βασιλέως ἐπιθεώρησις τοῦ εἰς Φάληρον ὁρμοῦντος Στόλου, θά γίνῃ μεθ' ὅσης ἐπιβαλλεται τάξεως καὶ πειθαρχίας, διέταξε γθές τό ἀπόγευμα μίαν γενικήν δοκιμήν. Ἐξετελέσθη οὕτω, ὑπό τά βλέμματα τυκνοῦ πλήθους τῶν περιφερειῶν, ὁ ὁποῖος εἶχον καταλάβει τήν ἐξέδραν καὶ τήν περιοχήν αὐτοῦ τοῦ Νέου Φαλήρου, ὁλόκληρον τό πρόγραμμα τῆς σημερινῆς τελετῆς. Οὕτω Ἕνα τορπιλλοβόλον ἐπλησίασε πρός τά ἀ. ἐξέδραν μέχρις ἀποστάσεως 50 μέτρων ἀπ' αὐτῆς, ἐκ τοῦ «Ἄβερωφ» δέ ἀπεσπάσθη ἡ διά τόν Βασιλέα καὶ τόν Διάδοχον ἀκατος, πλησιάσασα μέχρι τῆς κλίμακος τῆς ἐπιβάσεως. Ἀμέσως κατόπιν, ἀπαντα τά σκάφη ἐτέθησαν ἐν ἐρημώσει καὶ ταχύτατα ἐξετελέσθη ἡ ἔπαρσις τοῦ μεγάλου σημειοστολισμοῦ, ἐνῷ μέσῳ αὐτοῦ δ.ἤλθεν ἡ Βασιλικὴ ἀκατος. Τά πληρώματα ἐξ ἄλλου, παραστεταγμένα ἄμα τῇ προσεγγίσει καὶ διελέξεσι αὐτῆς, ἐζητωκραύγασαν ἐπτάκις «Ζήτω ὁ Βασιλεύς». Μετά τόν διάπλουν ὅλων των πολεμικῶν, εἰς τά ὁποῖα, σημειωτέον, προσετέθησαν ἀπό τῆς χθεσινῆς πρωΐας τά πέντε ὑποβρύχια καὶ ἐνα ἀκόμη βεληβόλον σκάφος, ἡ ἀκατος ἔφθασεν εἰς τόν «Ἄβερωφ», ὅπ ου ὑψώθη τό Βασιλικόν σῆμα. Ἐν γένει ἡ δοκιμή ἐπέτυχεν ἀπολύτως. Εἰς τήν ἀνωτέρω φωτογραφίαν ἡ βασιλική λέμβος, ποῦ γίνεται ἡ πρῶα καὶ δεξιά ναῦται παρατεταγμένοι ἐπί ἑνός τῶν ὑποβρυχίων διά νά ζητωκραυγάσουν τόν Βασιλέα.

ΑΠΟ-ΤΟΥΣ ΑΓΩΝΑΣ ΤΟΥ ΣΤΑΔΙΟΥ. Ὁ Διάδοχος Παῦλος ἀπονέμει μετά τό πέρας τῶν ἀγώνων, ἔπαθλα, μετάλλια καὶ διπλώματα εἰς τούς νικητάς στρατιώτας.

ΜΙΑ ΘΡΑΥΣΤ ΤΗ ΠΛΑΣΤΟΠΡΟΣΩΠΕΙΑ

ΓΙΑ ΝΑ ΕΠΙΤΥΧΗ ΤΟ ΔΙΑΖΥΓΙΟ ΠΑΡΟΥΣΙΑΣΕ ΣΤΟ ΔΙΚΑΣΤΗΡΙΟ ΤΗΝ ΕΡΩΜΕΝΗ ΤΟΥ ΩΣ... ΣΥΖΥΓΟ ΤΟΥ!

Η ΩΡΑΙΑ ΜΑΝΕΚΕΝ, ΠΟΥ ΔΙΑΤΑΡΑΣΣΕΙ ΤΗΝ ΣΥΖΥΓΙΚΗΝ ΕΙΡΗΝΗΝ. — ΜΙΑ ΘΡΑΣΥΤΑΤΗ ΠΛΑΣΤΟΠΡΟΣΩΠΕΙΑ.

ΠΑΡΙΣΙΟΙ, Ἀπρίλιος (Τοῦ ἀνταποκριτοῦ μας).— "Ἔγινε καὶ αὐτό!... Ζούζυγος, ἐπιθυμῶν ν' ἀπαλλαγῇ τοῦ τρυφεροῦ του ἡμίσεος, κατάφερεν ὁ ἀθέοφοβος νά παρουσιάσῃ στό δικαστήριο τήν ἐρωμένη του γιά σύζυγό του καὶ νά ἐπιτύχῃ μέ τήν πρωτάκουστον αὐτήν πλαστοπροσωπεῖα τό διαζύγιον. Ἡ λεπτομέρειες τοῦ νέου αὐτοῦ κομικοῦ σκανδάλου, ποῦ ἀποτελεῖ μιά ἐξοῦσμη νότα στήν ἐκλογικὴ ὅλην τῶν γαλλικῶν ἐφημερίδων, εἶνε τό ζήτημα τῆς ἡμέρας γιά τούς παρισινούς. Δράστης τοῦ σκανδάλου εἶνε Ἕνας πρωτοπαγκόσμιος ἠθοποιός ὀνομαζόμενος, ὁ Λιμίλιοῦ Μορώ, ἐνῷ ἀπελαμβάνε τό ὀραῖο Ἀτλαντικό ἀπόγευμα στή Βιβράντα ἐπιτεύχοντας, εἶδεν ἔξω τά δικαστικόν κλητῆρα.

Ἡ θελκτική Συλβία, ἡ ὁποία ἐνεφανίσθη ὡς σύζυγος τοῦ ἐρωτολήπτου Μορώ.

σύζυγός του Ἀλμπερτίν καὶ συνένοχός του ἡ Συλβία Ρισσέρ. Ὁ Μορώ, διαμένων μέ τήν γυναῖκα του στό παρισινό προάστειον Πουασσύ, ἀνεβοκατέβαινε στό Παρίσι, ὅπου εἰργάζετο. Πρό τριῶν μηνῶν ὁ προϊστάμενος τῆς ἑταιρίας, στήν ὁποίαν ἔναν ὑπάλληλος, τόν ἔστειλε νά διαπραγματευθῇ τό ράφιμο δμοιομόρφου ἐνδυμασίας γιά τίς ἐργάτριες τῆς ἑταιρίας.

Ὁ Μορώ μετέβη στό ὁποδεχθέν μοδιστράδικο. Ἐκεῖ ὅμως τόν ἐπερίμενεν ὁ πειρασμός, ὑπό μορφήν μιᾶς θελκτικοτάτης μανεκέν, τῆς Συλβίας Ρισσέρ. Κατά τήν δευτέραν ἐπίσκεψίν του ὁ Μορώ «τάρριξε χρυσόκριξ» τήν νεαρά Συλβία καὶ κατά τήν τρίτην ὁρίσθη τό πρῶτο ραντεβοῦδάκι. Ἀλγες ἑβδομάδες ἀργότερα ὅμως ὁ ἐρωτόληπτος σύζυγος ἤταν ὄχι μόνον ἔστρελλαμένος μέ τήν νεαρά Συλβία, ἀλλά καὶ ἐρμαιο τῆς ζήλειας του.

— Πρέπει νά φύγης ἀπό τό μοδιστράδικο! ἤξίωσεν ἀπό τήν ἐρωμένην του.

— Δέν μπορῶ γιατί κερδίζω δύο χιλιάδες φράγκα, τό ἀπήτησεν ἐκείνη.

— Σοῦ τά ἔξασφαλίζω ἐγώ! τῆς ὑπεσχέθη ὁ Μορώ.

Καὶ σκυπτός πρός τήν ὑπόσχεσίν του, ἐγκατέπτισε τήν ἐρωμένην του σ' Ἕνα κομψό ἀπαρτεμάν τῆς ὁδοῦ Κρωμ. Ζαλουσμένος ὅμως ἀπό τά κάλλη τῆς τοιαυτοῦ μανεκέν, δέν κατάλαβεν, ὅτι ἐφέρετο πρός τό οἰκονομικόν βάραθρον. Τό κατάλαβε ὅταν ἄρχισε νά πληρώνῃ τούς διπλοῦς λογαριασμούς τοῦ σπιτιοῦ του καὶ τῆς ἐρωμένης του, ἡ ὁποία κακομαθημένη, ὅπως ἤταν ἀπό τήν πολιτέλειαι, πού ἔβλεπε στό μοδιστράδικο, τοῦ ἀπαιτοῦσε ἀρκετά χρήματα. "Ἐφθασε λοιπόν στήν ἀπόφασι νά θυσιάσῃ τήν σύζυγόν του, χάριν τῆς ἐρωμένης του. "Ἀλλ' ἡ θυσία αὐτή δέν μποροῦσε νά γίνῃ χωρίς σκάνδαλο. "Εφ' ὅ καὶ ἔπειτα ἀπό βασανιστικό πονοκεφάλιασμα, ἀπεφάσισε νά σκαρώσῃ τήν πλαστοπροσωπεῖα!... Νά παρουσιάσῃ δηλαδή τήν ἐρωμένη του, ὡς σύζυγό του, ἐνώπιον τοῦ τρίτου πλημμελειοδικείου, ὅπου εἶχε παραπεμφθῆ ἡ αἴτησις τοῦ διαζυγίου του καὶ νά δεχθῇ ἐκείνη, παίζοντας τό ρόλο τῆς νομίμου συζύγου καὶ συγκατατεθῆ στό διαζύγιον.

Τήν παρελθοῦσαν Τρίτην 21ην Λήγοντος ἡ σύζυγος τοῦ Λιμιλίου Μορώ, ἐνῷ ἀπελαμβάνε τό ὀραῖο Ἀτλαντικό ἀπόγευμα στή Βιβράντα τοῦ ἐπιτιθῆ τις, εἶδεν ἔξω τά δικαστικόν κλητῆρα.

— Ἡ κ. Ἀλμπερτίν Μορώ; τήν ρώτησεν ὁ δικαστικός κλητῆρ.

— Ἐγώ εἶμαι...

— Ὑπογράψατε, γιά νά πάρετε ἕνα ἔγγραφό σας.

Ἡ κ. Ἀλμπερτίνι Μορώ ὑπέγραψε καὶ ἔπειτα μέ ζωηρόν ἀνησυχίαν ἀνοίξε τό φάκελλο... Ἀλλά μόλις ἐδιάβασε τίς πρῶτες γραμμές του ἔμεινεν ἄναυδη!...

«Τό τρίτον ἐν Παρισίοις δικαστήριον τῶν πλημμελειοδικῶν, ἔγραφε τό Ἔγγραφον, συνεδρίασαν κ.τ.λ.... δέχεται τήν αἴτησιν διαζυγίου τῆς Ἀλμπερτίνης Μορώ, τό γένος κλπ. καὶ κηρύσσει διαλελυμένον τόν γάμον αὐτῆς μετά τοῦ Λιμιλίου Μορώ κλπ.

Τήν ἴδια ἡμέρα ἐξ ἄλλου, ποῦ Ἔλαβε τό ἀνωτέρω Ἔγγραφον ἡ Ἀλμπερτίν Μορώ, ὁ ἄνδρας της ἐξηφανίσθη ἀπό τήν συζυγικήν ἑστίαν. Κατόπιν τούτου ἡ ἀτυχής Ἀλμπερτίν κατέφυγεν στήν ἀστυνομίαν, ὅπου καὶ ἐξετόρησε τά διατρέξαντα. Ἡ ἀστυνομία ἀνακαλύφασα τήν ἀλήθειαν ἔστειλε τοῦ Λιμιλίου Μορώ, τόν ἐκάλεσε νά δώσῃ ἐξηγήσεις. Ὁ Μορώ μέτα στή σύγχυσί του, προσεπάθη, σε νά πείσῃ τήν γυναῖκα του ν' ἀποσύρῃ τήν μήνυσίν της, ὑποσχεθεῖς σ' αὐτήν, ὅτι θά ἐπέστρεφε πολύ γρήγορα κοντά της. Ἡ ποθοῦσα ὅμως δέν ἐδέχθη καὶ ὁ Λιμίλιος Μορώ θά καθήσῃ πολύ γρήγορα ἀπό σκαμνί τοῦ κατηγορουμένου μαζί μέ τήν ἐρωμένην του, τήν νεαράν μανεκέν Συλβία Ρισσέρ, ἡ ὁποία εἶνε Ἕξω φρενῶν κατά τοῦ ἐραστοῦ της, γιατί δέν ἐφαντάζετο ποτέ, ὅτι θά ἐφθανεν ἐκεῖ πού ἐφθασαν τά πράγματα. Ἡ ἀπαγγελθεῖσα κατά τῶν δύο ἐραστῶν κατηγορία εἶνε ἐπί ἐξαπατήσει τῶν ἀρχῶν, πλαστοπροσωπεῖα, ἐγκαταλείψει τῆς συζυγικῆς στέγης κλπ. Οἱ Παρισινοί περιμένουν μέ ζωηρόν ἐνδιαφέρον τήν ἀπόφασιν τῆς Μορώ καὶ τῆς ἐρωμένης του.

ΕΝΩ ΟΙ ΚΗΠΟΙ ΜΑΣ ΚΑΛΟΥΝ

ΣΤΗΝ ΑΙΩΝΙΑ ΧΑΡΑ ΤΩΝ ΛΟΥΛΟΥΔΙΩΝ

ΤΟΥ ΣΥΝΕΡΓΑΤΟΥ ΜΑΣ κ. Ε. ΘΩΜΟΠΟΥΛΟΥ

**"Ἐφθασε ποτέ ἀλήθεια ἡ νοῦς σας στό χειρότερο ποῦ ἠμπορεῖ νά πλάσῃ κακοριζικη φανταστία ὄνειρο. Νά φαντασθῇ τόν κακόφημο πλανήτη μας, μέ τά φρικιτά του ὑψώματα, τίς φαγωμένες ἄκρες, τίς μεγάλες πληγές τῶν χαραδρῶν καὶ τῶν ὀξύδωσε, δίχως τό σπάλωμα τοῦλουλουδιῶν, δίχως τό βελοῦδο τῆς χλόης, δίχως τά κόκκινα γέλια τῆς παπαροῦνας. Θά ἦταν ἔτσι σαν ἕνα ξέπαφο κρανίο ὅπου ἶδια σκουλήκια ἐμείς τά ἑκατομμύρια τῶν ἀνθρώπων θά στριφογυρίζαμε στά φαλακρά του ἀχαρο καὶ βρώμιο. Τί θά μάς ἐγλύκανε τά μάτια, τί θά μάς ἀρωμάτιζε τήν δηλητηριασμένη ἀναπνοή, τί θά μάς δρόσιζε τήν καρδιά μέ ἀτμόσφαιρα ἀνόρμων αἰσθημάτων ἀπολαύν καὶ ὀραίων. Ἀλλά καὶ πῶς ὁ ποιητής τῆς "Ἀγίας Βίβλου θά ἐφαντάζετο τήν κατοικία τοῦ Θεοῦ, τήν Ἐδέμ, τόν παράδεισο τῶν πρωτοπλάστων, τό κέβρος τῶν δικαίων; Τί θά εἴχαν ἀκούσῃ γιά μάς ἰστοτρόφοι οἱ γλυκύτατοι Εὐαγγελισταί γιά τήν ἐνσάρκωσι τοῦ Θεοῦ στά σπλάγχα τῆς Ἀειπαρθένου, ἀν δέν ὑπῆρχε ἕνας ὁλόλευκος κρίνος νά συμβολίσῃ τήν ἐπιθυμία τῶν οὐρανῶν;

Μέσα στά λουλούδια, λοιπόν, κρύβεται ὁλόκληρος ἡ ὑπαρξίς μας καὶ ἡ ἐαυτήρη καὶ ἡ ἐπιφανειακή καὶ ἔχουν δίκηο οἱ ζωγράφοι καὶ οἱ ποιηταί ποῦ στήν ὑπηρεσία τῆς ἐξιστορήσεως καὶ τῶν ὕμνων τῶν λουλουδιῶν, βάζουν χρόνια καὶ χρόνια τώρα τήν ἐμπνευσί τους. Καὶ ἀπό αἰῶνες τώρα, δέν ὑπάρχει χαρά καὶ λύπη ὅπου τά λεπτουργήματα αὐτά τῶν σπλάγχων τῆς γῆς νά μή τήν συντροφεύουν. Λουλούδια στέλλει ὁ ἔραστής στήν ἐκλεκτή του, ἕνας κλῶνος δάφνης εἶνε τό χέρας τοῦ νικητοῦ, λίγοι μυτεξέβες σκέπουν τόν ἀγαπημένο μας νεκρό. Λίγα μικροτσικαλοῦλουδάκια μας στέλνει καὶ ὁ ἴδιος μέσα ἀπό τήν ὑστερη του κατοικίε, εὐχαριστία καὶ εὐγνωμοσύνη λένε οἱ θρῦλοι τοῦ λαοῦ.

Η ΤΙΜΗ ΤΩΝ ΑΙΩΝΩΝ

"Ἔτσι δέν εἶνε ἀπελήγωτος πάς ἡ γιοστή ποῦ δέν συνέτρωμε ὁ χριστιανισμός, ὅπως συνέβη μέ τόσες ἄλλες παραδόσεις, εἶνε ἡ σημερινή, ὅπου πλουσιοι καὶ φτωχοί, ὅλοι τόν νοῦν καὶ ἀνειροφάντασται ἀκαλαίσθησι καὶ αἰσθητικοί ὁρμοῦν ἀπόψε στό πανηγύρι τῶν λουλουδιῶν. Στήν χώραν μας ἄλλος τε καὶ τήν γειτονική Ἰτελία λίγο ἀρχέτερα πρωτοστήθησε ἡ μεγάλη τοῦ κόσμου χαρά, ὁ ἀγνος καὶ ἡ τιμή τῶν λουλουδιῶν. Ὡς ἀνάσταση τῆς πεθαμένης γῆς, ὡς ἥπια τοῦ χειμῶνος τήν γλυκοταζαν οἱ ἀρχαῖοι "Ἕλληνες κάθε ἄνοιξι, τόν ὄγδοο μῆνα τοῦ ἀττικοῦ ἔτους. "Ἤταν, λέγει ὁ ἀρχαῖος μύθος γιοῦτη πρός τιμήν τῆς κόσης τῆς Θεᾶς. "Ηρας,—τῆς θεᾶς τῶν λουλουδιῶν— Περιφερόσης γιά τήν ἐπιστροφή της ἀπό τά βασίλεια τοῦ Πλούτωνος, τοῦ θανάτου. Καὶ γιά τήν χαρά τῆς Θεᾶς καὶ τῆς ἀρχόντα κόρης τῆς κόσμου ἐπιθεώρησαν τά ἀνθεστήρια, τά ἀνθεστήρια ἡ Διονύσια, ὅπου ὡραῖα ἀγόρια καὶ ὄμορφα κοριτσόπουλα στούς ἀγρούς, ἔπλεκαν ἀστεφάνια καὶ στόλιζαν νέους καὶ γέρους, ἀγθρόους καὶ φίλους. Ὁ Χριστιανισμός μετετόπισε τό χρονικόν διάστημα τῆς ἀρχαίας ὡραίας γιορτῆς καὶ ἀπό τόν ὄγδοο μῆνα τοῦ ἀττικοῦ ἔτους τόν ἀπεστόχασεν πρός τόν Μάρτη, ἐν τῷ καθέρωσε τήν πρώτη τοῦ Μαΐου.

"Ἀλλά δέν εἶνε τόσο ἄσχετο πρός τόν ἀνθρωπινόν συμβολισμόν τῆς αἰωνίας ζωῆς, ὅτι κάτι τό ὀπεροῦσιο θαῦμα τῆς ἀναστάσεως τοῦ Χριστοῦ ἐσταυρωμένου γίνεται τήν ἴδια ὥρα τοῦ ἔτους, ὅπου στά βουνά, στίς ράχες καὶ στούς καμπους ἑκατομμυρίοι ἑκατομμυρίων ἀναστάσεις γίνονται μέ τό χιλιόχρωμο καὶ φαντασγερό ἐξεφάντωμα τῶν λουλουδιῶν. Ἔτσι ὅλες οἱ καρδιές αἰσθάνονται κρυφοχλήματα ψυχῆς ἀναρωτήματα, ἄ.πως θέλει ὁ σύγχρονος πλαστοπροσωπεῖα, ἐγκαταλείψει τῆς συζυγικῆς στέγης κλπ. Οἱ Παρισινοί περιμένουν μέ ζωηρόν ἐνδιαφέρον τήν ἀπόφασιν τῆς Μορώ καὶ τῆς ἐρωμένης του.

Στόν Μάη...

χαίας ἐποχῆς. Σ' ὅλες τίς χῶρες καὶ τήν μπαρμπίν Ἰαπωνία, ὅς τήν σφαζομένην Ἀβησσυνία, ὑψώνεται ὁ αἴνος στό σταλίδι τῆς ζωῆς μας.

Δέν εἶνε λοιπόν ἀπεξήγητο — πῶς οἱ ἐρωτευμένοι κατέστρωσαν τό λεξιλάγιο τῶν αἰσθημάτων τους, ἀπό τόν τόμο τῶν λουλουδιῶν. Σταχυολογοῦμε μερικές λίγωσες ἀπό τήν παλιά λαϊκή ἀνθολογία. Κρατεῖ γαζία ὁ ἐρωτευμένος καὶ τούτο λέγει στήν γλῶσσα τῶν λουλουδιῶν: «Μοῦ πλήγωσες τήν καρδιά». "Ἐχει γαρόφαλο ἡ ἐλκεστή σημαίνει: «Δέγομαι μέ χαρά τόν ἔρωτά σου». Βάζει ντάνια ἀλόχρυσση αὐτός, ἡ ἐκλεκτή ἐνοστερα πράγματα. Τό ἄνθος τῆς βεγκοκιάζας αἴρης σημαίνει τούς πρέπει νά ὑπάρχῃ καὶ προῖκα, καὶ ἡ κίτρινη βίδλα πῶς μέγα μίσος ἀντικατέστησε τόν ἔρωτα τοῦ πολυτρίχι, ὅτι ὑπάρχει κατασταπεία καὶ παρακολούθησι. Περίεργον εἶνε, ὅτι καὶ αὐτή ἡ... συκοφαντημένη ἀγγινάρα — ἀγγινάρα εἶνε ἡ καρδιά της, λέγει οἱ σηκτ

ΕΙΣ ΤΑΣ ΠΑΡΑΜΟΝΑΣ ΤΗΣ ΜΠΟΛΣΕΒΙΚΙΚΗΣ ΘΥΕΛΛΗΣ

Η ΖΩΗ ΤΟΥ ΤΕΛΕΥΤΑΙΟΥ ΤΣΑΡΟΥ

ΠΕΡΙΟΔΟΣ ΤΡΟΜΑΚΤΙΚΗΣ ΑΠΟΛΥΤΑΡΧΙΑΣ ΠΟΥ ΚΑΤΑΛΗΓΕΙ ΕΙΣ ΕΝΑ ΜΟΙΡΑΙΟΝ ΞΕΣΠΑΣΜΑ

ΑΠΟ ΤΟ ΒΙΒΛΙΟΝ ΤΟΥ ΡΩΣΙΚΗΟΥ ΣΕΡΓΙΟΥ ΙΟΥΡΓΕΝΙΕΒΙΤΣ

32ον

Η τσαρίνα Ἀλεξάνδρα Φιόδοροβνα εἶχεν ἐκ φύσεως κλειστόν καὶ μελαγχολικὸν χαρακτῆρα. Ἐπερισσεύων ὁλόκληρες ἡμέρας ἀλειμένη μέσα στὸ μισοσκότεινο μπουντοὰρ της, ἐπειδὴ δὲ δὲν ἤμπορεῖ νὰ ἀσχολήθῃ μὲ τὰ ἐξωτερικὰ τῆς κράτους, μόνον ἀνπεσμένος, μόνον πεδίον ὅπου ἤμπορεῖνα νὰ βασιλεύῃ χωρὶς κανένα περιορισμὸ ἦτο ἡ ἀνατροφὴ τῶν παιδιῶν της. Καὶ ἡ φιλόδοξος αὐτὴ γυναῖκα ἀφιέρωσεν ὅλην τὴν ὑπερκινητικότητα ἐλεγχιστικότητά της εἰς τὴν στεῖρν σφαῖραν, εἰς τὴν ὁποίαν ἐξετυλίσσετο ἡ ζωὴ τῶν τεσσάρων νοστιτσῶν καὶ τοῦ γιοῦ της.

Ἡ τσαρίνα ἐσυνήθιζε νὰ περνᾷ μακρὰς ὥρας μέσα στὸ δωμάτιον τῶν παιγνιδιῶν τῶν παιδιῶν. Ἡ Ἐσωτηρικὸς Λεπτομερὴς ἐπὶ δλῶν τῶν σημείων τοῦ προγράμματος τῆς ἀνατροφῆς των μὲ τὰς παιδαγωγούς των, καὶ μόνη της τὰ ἐβίδωσεν διάφορες βουλεκὲς τοῦ σπιτιοῦ, νὰ πλέκουν, νὰ κεντοῦν.

Τὰ παιδιὰ ἀνετρέφοντο μακριὰ ἀπὸ κάθε εἶδος πολιτικῆς ἐπιρροῆς. Μέχρι τῆς ἐνηλικιώσεώς των ἀγνοῦσαν τὸ ὑπάρχον εἰς τὴν ἀλλεν κοσμήματα εἰς τὴν κατοχήν των. Ἡ τσαρίνα περιώριζεν ὅσον ἤμποροῦσε περισσότερον τὰς σχέσεις των μὲ τὰ παιδιὰ τῶν ἀριστοκρατῶν, τῶν ὁποίων ἐφοβεῖτο τὴν ἐπιβλαβῆ ἐπίδρασιν. Τὸ ἀπολέλειμα ἤτο, ὅπως γράφει ἡ σοβιλκὴ κυρία Ναρύσκινα εἰς τὰς κοσμικὰς συγκεντρώσεις αἱ Μεγάλαι Δούκισσαι ἐφαίνοντο σωστὰ ἀγριοκόριτσα...»

Κάτω ἀμως ἀπὸ τὴν εἰδυλλιακὴν καὶ σχεδὸν μικροαστικὴν αὐτὴν οἰκογενειακὴν κλίνδα ἐκρύβετο Ἕνα τραγικὸν μυστικόν. Ὁ μικρὸς τσάρεβιτς, τὸ πιὸ ἀγαπημένο ἔκαις τῆς καρδιᾶς τῆς μητέρας τοῦ κληροδοτικοῦ ζεύγους εἶχε παρουσιάσει τὰ πρῶτα συμπτώματα μιᾶς περιεργοῦ καὶ φοβερᾶς ἀρρώστειας — τῆς αἱμοφιλίας. Ἡ ἐνδημικὴ αὐτὴ, θὰ ἤμποροῦσε νὰ εἴπῃ κανεὶς, ἀσθένεια τῶν Βασιλικῶν οἰκογενειῶν ἀποδίδεται εἰς τὸν ἐκφυλισμὸν τοῦ αἵματος ἀπὸ τὰς ἐνώσεις μεταξὺ στενῶν συγγενῶν καὶ ὡς κυριοτέραν ἐπιλογὴν τῆς ἔχει τὴν μεγάλην δυσκολίαν μὲ τὴν ὁποίαν τὸ αἷμα τὰ πήγνυται ὅταν ἔλθῃ εἰς ἐπαφὴν μὲ τὸν ἀέρα. Ἔτσι ἡ παρατεμένη ἀμυχὴ, ἀπειλεῖ νὰ μεταστραφῇ εἰς ἀκατάσχετον αἱμορραγίαν, λιγνὴν νὰ ἐπιφέρῃ καὶ τὸν θάνατον. Τὸ περιεργότερον ὅμως ἀπὸ ὅλα εἶναι ὅτι τὴν ἐπικίνδυνον αὐτὴν ἀσθένειαν παρουσιάζουν μόνον τὰ ἄρρενα μέλη τῶν προσβεβλημένων οἰκογενειῶν, ἐνῷ τὰ θήλεα μεταδίδουν μόνον ἀπὸ γενεᾶς εἰς γενεὰν τὴν μυστηριώδη νόσον τῆς αἱμοφιλίας χωρὶς τὰ ἴδια νὰ προσβάλλωνται ἀπ' αὐτήν.

Ὅταν ἐξελίσσῃ τὴν ἀρρώστειαν αὐτὴ τοῦ τσάρεβιτς ἐπὶ πολὺν καιρὸν ἐκρατεῖτο μυστική. Δι' αὐτὸ ἡ πατρικὴ ἀνησυχία ποὺ ἔβειχε ἡ αὐτοκράτειρα πάντοτε ἐπὶ τὸν γιὸ της ἐφαίνετο ὑπερβολική καὶ γέλοια εἰς τὰ μάτια τῶν αὐλικῶν. Κατὰ τὴν γνώμην ἡ τσαρίνα δὲν ἔπρεπε νὰ παραμελῇ ὅλα τὰ καθήκοντα ἀς Μητρὸς τοῦ Λαοῦ γιὰ νὰ περνᾷ ἡμέρες καὶ νύχτες ὁλόκληρες εἰς τὸ δωμάτιον τοῦ παιδιοῦ.

Οἱ αὐλικοὶ ἔβλεπαν μὲ ἀποδοκιμασίαν ποὺ ἐγίνετο ὁλόενα μεγαλύτερα, τὴν ὑπερβολικὴν αὐτὴν ἀπορρόφησιν τῆς τσαρίνας εἰς τὴν παιδαγωγικὴν ἐργασίαν. Ἡ Ἀλεξάνδρα Φιόδοροβνα ἐπίστευε ἐλπίσει, ὅτι φέροντας εἰς τὸν κόσμον Ἕνα ἀρσενικὸ παιδὶ θὰ ἐσκόπευε τὴν ταφόρα ποὺ τὴν ἐχώριζε ἀπὸ τὸ περιβάλλον τῆς ἀντελήφθη τώρα ὅτι ἡ γέννησις τοῦ τσάρεβιτς ἔλεγε ἀστάθειας ὡς συνέπειαν τὸ νὰ τὴν ἀπορρίψῃ ἀριστικῶς ἀπὸ τὴν Αὐλὴν.

Οἱ αὐλικοὶ ἐπαναλαμβάνον μὲ μειδιάματα ἱκανοποιήσεως τὴν φράσιν ποὺ εἶχεν εἰπῆ ὁ Μέγας Δούξ τῆς "Ἐσσης ἀδελφὸς τῆς τσαρίνας: «Ὁ τσάρος δὲν ἔκαστὸ ἀγγελος, ἀλλὰ δὲν ξεύρει πῶς νὰ φερθῇ ἀπέναντι τῆς ἀδελφῆς μου. Αὐτὴ ἔχει ἀνάγκην ἀπὸ μίαν θλῖψιν ἐξυγιοτέραν τὴς ἰδικῆς της, ποὺ νὰ τὴν καθυποτάξῃ καὶ νὰ τὴς κρατῇ τὸν χαλινόν».

Ἐπειδὴ ὅμως, κατὰ τὴν γενικὴν ἀντίληψιν, ὁ τσάρος δὲν κατέχε τὴν ἰσχυρὰν αὐτὴν θέλησιν, οἱ αὐλικοὶ, πλήρεις ζηλοτυπίας ἔβαιχνον νὰ βροῦν μεταξὺ των τὸν ἄνθρωπον ποὺ θὰ ἦτο ἱκανὸς νὰ ἀσκῆσῃ μίαν μυστικὴν ἐπιρροὴν ἐπὶ τῆς τσαρίνας. Ὁ ἄνθρωπος αὐτὸς δὲν ἄργησε νὰ βρεθῇ.

Ἡ ζήλεια τῆς Αὐλῆς ἐστράφη πρὸς τὴν στεῖρν φίλλαν ποὺ ἔβειχνε ἡ τσαρίνα πρὸς τὴν παλαιὰν κυρίαν τῶν τιμῶν της. Ἦνναν Τανάγεβα Βυρούμποβα. Ἡ ὡραιοτάτη αὐτὴ κυρία, τῆς ὁποίας ἡ ζωὴ συνεδέθη κατὰ τὸν τρόπον τοῦ αὐτοκρατορικοῦ ζεύγους τῆς Ρωσσίας, κατήγετο ἀπὸ ἀριστοκρατικὴν οἰκογένειαν τῆς Αὐλῆς. Ἦτο γυναῖκα θερμὴ καὶ ἁπλοῦνή. Ὁ σχεδὸν παθολογικὸς ἐνθουσιασμὸς τῆς διὰ τὴν τσαρίναν, ἔπαιρνε κάποτε τὴν μορφὴν μιᾶς μυστικοπαθοῦς θεοσεβασμόνιας.Μὲ φανατισμὸν ποὺ ἔφθανε τὰ ὅρια τῆς μανίας, ἡ Βυρούμποβα ἐέβλεπε πρὸς τὴν τσαρίναν ὅλον τὸν θησαυὸν τοῦ ἐκχειλίοντος ἔρωτός της.

Ἂν καὶ ἡ τσαρίνα ἐστεναγόρετο ἀλίγον ἀπὸ τοὺς ἐκστατικοὺς τύπους τῆς Βυρούμποβας ἠσθάνθη μὲ τὸν καιρὸν συμπάθειαν καὶ κλίσιν πρὸς τὸ ἀπλὸ ἀπὸ τὴν πλευρὰ καὶ κατὰ τὴν ἐκφρασιν τοῦ Βίττε, ἐπὶ ἐκύτταζε πάντοτε μὲ μάτια ἐρωτευμένα καὶ μὲ ἀλβεῖς στεναγμοὺς.

Ἡ Βυρούμποβα ἔπαιζε μουσικὴν μαζὶ μὲ τὴν τσαρίναν, ἐπερνοῦσεν ὅμως ὁλόκληρες ζαχωμένες εἰς τὰ πόδια της καὶ κατέρρεγε μὲ πάθος καὶ ἔξαιρν τὰ θρησκευτικὰ ἔργα ποὺ τῆς ἐδάνειζεν ἡ αὐτοκράτειρα. Συνήθισεν εἰς τὴν ἀθύφραστον ἀγωνίαν τὴν ὁποίαν ἐπεβάλλοντός της ἡ Ἀλεξάνδρα Φιοδόροβῃα ἤρχισε νὰ ἐπεμβῇ ὁλόκληρα πρωινὰ ἀφοῦ ἐπέρνεργν αὐτὴν ἀφοσίωσιν.

ΑΥΡΙΟΝ: Ὁ ποιέρεγος ρόλος τῆς Βυρούμποβας εἰς τὴν ζωὴν τοῦ τσαρικοῦ ζεύγους. Ἡ ἀνάγκη τῶν ὀπαδῶν τοῦ Ἀλεξᾶ Ἀλῆ ἤταχ ἠέτοια ποὺ νὰ ἀποσπάσῃ δὲν τοὺς ἀνάγκαν νὰ ἐμμείνουν πίσω ἀπὸ τοὺς βράχους. Πυροβολοῦσαν μανάγκα στὰ κοιμώμενα ἀλλὰ ἀνεμοῦν ὅτι δὲν ἔπρεπε νὰ ἔχῃ πιὰ ἀπὸ τὸν κόμπο. Προχωροῦσαν τὸ Τσακιτζῆς καὶ οἱ σύντροφοί του ἔφθασαν σχεδὸν πάνω ἀπὸ τὰ μισὰ τοῦ βουνοῦ, ὅπου ἀντελήφθησαν τὰ ἀποσπάσματα νὰ βρίσκουν σχεδὸν κοντὰ στὴν ἐκρηκτικὴ ταμπουρωμένα σὲ κάτι βράχια ποὺ ἐχῶρχιζαν ἀνάμεσα ἀπὸ τοὺς θόμνους σὰν φαλάκρες. Κάθοὺς παχυοοῦζαν, ὁ Τσακιτζῆς ἔκαν σὲ ξεφνικὰ τὸ κελάδῆσμα ἐνὸς κοτσυφοῦ, τὸ ὁποῖο ὅμως γι' αὐτὸν ἤταν ἔνα ἀπὸ τὰ σύνθήματα τῶν ὀπαδῶν του ποὺ προχωροῦσαν ἀπὸ τὶς ἄλλες πλευρές.

—Ἀπὸ ἀὐὸ ἀνούγνετε; Ρώτησε ὁ Τσακιτζῆς ὁχὸς συντρόφους του.

—Ἀπὸ δεξιᾶ, εἶπαν τὰ παλληκάρια μὲ χαμηλὴ φωνή.

—Πᾶμε ἀπὸ ἐκεῖ. Θὰ ἐπιτεθοῦν πὰς ἀνεκάλψαν κανένα μονοπάτι ποὺ ὁδηγεῖ σὴν κορυφὴ. Σὲ λίγο ὁ Τσακιτζῆς καὶ οἱ ὁπαδοί του ἦσαν συγκεντρωμένοι στὴ δεξιὰ πλευρὰ ἀπὸ τὴν ὁποία βρίσκονταν κάτω ἀπόσκημον βράχο ἀπὸ τοὺς ὁποίους εἶτε νὰ ἀνέβῃ οὔτε νὰ κατέβῃ κανεὶς μποροῦσε. Τὰ βράχια αὐτὰ ὁ Ἤμπραχὴμ μπέης δὲν τὰ εἶχε παρεῖδε ἀπὸ τὴν ἀρχὴν μὲ τὴν βεβαιότητα σχεδὸν, ὅτι ἀὐτὸ ἐκεῖ ἦταν ἀδύνατο νὰ ἐξεφύγῃ ἀὐ ἀπὸ τὴν ἀνωφέρεια τὴς φρουρῆσῃ. Καὶ ὅμως μέσα ἀὐτὸ τὰ βράχια αὐτὰ ὑπῆρχε μιὰ διόδος ποὺ ἔφθανε ὡς τὴν κορυφή. Εἶνε ἀλήθεια, ὅτι ὀὐτε ὁ Καρὰ Ἄλῆς ὀπωφάσιστκε καθόλου μιὰ τέτοια ἐνέργεια. Ἀλλὰ ἀὐτὸ ἀκριβῶς θὰ τὸ εἶχε σκάσει ἤδη. Ἐν τοῦτοις ὁ Τσακιτζῆς δὲν ἀεῤῥφήκε καθόλου νὰ χρησιμοποιήσῃ τὸ δρόμο αὐτὸ γιὰ τὴ πάρῃ τοὺς συντρόφους του καὶ νὰ φύγῃ.

—Θὰ σιγυρίσουμε πρῶτα αὐτὸν τὸν Ἤμπραχὴμ μπέη καὶ ὕστερα θὰ βλέποντας καὶ κάνοντας, εἶπε ἀπόφασιτικὰ ὁ Τσακιτζῆς. Καὶ γυρνώντας σὲὸν Γκιουτσὲκ Χουσεὶν ἠρωτήθκε:

—Γκιουτσὲκ, τρέξε γρήγορα κοντὰ σὲὸν Καρὰ Ἄλῆ καὶ πὲς τοὺ νὰ βάλῃ μπρός. Θὰ ἀνεβῇ ἐμεῖς μοιάχα νὰ μὴ σκοτώσουν τὸν Ἤμπραχὴμ μπέη. Θέλω νὰ τὸν πιάσω ζωντανό.

Σὲ λίγο ἀπὸ τὴ κορυφὴ ἄρχισε τὸ ντουφεκὶ χωρὶς διακοπή. Ἀκουεῖ ἀπὸ τὸ ἀὐτὸ ἀὐτὸ ἀὐτ

250.000 δρχ. τόν μήνα. 100.000. ὁ 1ος λαχνός

ΠΑΡΑΚΟΛΟΥΘΗΤΕ ΟΛΟΙ ΤΟ ΝΕΟΝ ΛΑΧΕΙΟΝ ΜΑΣ ΑΠΟΚΟΠΤΟΝΤΕΣ ΤΟ ΔΕΞΙΑ ΤΟΥ ΤΙΤΛΟΥ ΤΗΣ Α' ΣΕΛΙΔΟΣ ΚΑΙ ΠΑΡΑΠΛΕΥΡΩΣ ΤΗΣ ΗΜΕΡΟΜΗΝΙΑΣ ΔΕΛΤΙΟΝ

ΣΩΣΑΤΕ ΤΟ ΠΑΙΔΙ, ΑΛΛΑ ΟΧΙ ΜΕ ΛΟΓΙΑ

"Έχουν γνῶσιν, ὁποθέτομεν, οἱ ἀρμόδιοι τοῦ ὑπουργείου Κρατικῆς Ἀντιλήψεως καὶ Ὑγιεινῆς, ὅτι ἀπό τινος ἡ βασανιστική ἀσθένεια τοῦ κοκύτη ἔχει προσλάβει μορφήν ἐπιδημίας καὶ θερίζει τά παιδάκια τοῦ λαοῦ εἰς τήν πρωτεύουσαν καὶ τόν Πειραιά. Ἐκ τῆς γνώσεως ἀνάγκη, ὅτι μέ τάς ἐπιπλοκάς, τοῦ παρουσιάζει ἡ ἐπάρατος αὐτή ἀρρώστεια, τοῦ καταβασανίζει τούς τρυφερώτερους βλαστούς τῆς νέας γενεᾶς, ἔχουν σημειωθῆ καὶ θάνατοι ἀκόμη. Ἀλλ' ὅτι ἠθέλαμεν νά μᾶς πληροφορήσουν, τόσον οἱ ἀρμόδιοι ὑπουργοί, ὅσον καὶ οἱ πολυάνομοι ὀργανισμοί προστασίας τοῦ παιδιοῦ, εἶνε ἀν γνωρίζουν, ὅτι τά εἰδικά διά τήν καταπολέμησιν τῆς ἀσθενείας σπεσιαλιστά φάρμακα καὶ ὀρροί, στοιχίζουν πανάκριβα. Τί κάμνουν, ἄρα γε, διά τούς πτωχοὺς γονεῖς, οἱ ὁποῖοι βλέπουν σπαράσσοντα καὶ πτιγόμενα τά ἀρρωστα παιδάκια των ἀπό τόν φοβερόν βήχα τοῦ κοκύτου, χωρίς νά ἔχουν τά ἀναγκαῖα γιά τήν ἀγοράσουν τά πανάκριβα φάρμακα. Ὡραῖοι εἶνε οἱ λόγοι καὶ αἱ παρομηνίσεις: «Προστατεύσατε τό παιδί. Σώσατε τό παιδί». Ὡραιότερα ὅμως εἶνε τά ἔργα τά ἀναγκαῖα νά γίνουν διά νά ἀποφεύγουν τάς παρέχεται εὐκαιρία διά νά μᾶς ἀποδείξουν, ὅτι δέν ἀερολογοῦν.

ΤΟ ΠΡΟΣΟΠΙΚΟΝ ΕΜΠΟΡΙΑΣ ΧΑΡΤΟΥ

Ἐφιστᾶμεν τήν προσοχήν τῆς Κυβερνήσεως καὶ ἰδιαιτέρως τοῦ ὑπουργοῦ τῆς Ἐθνικῆς Οἰκονομίας, ἐπί τοῦ ὑποβληθέντος εἰς αὐτόν ὑπομνήματος τοῦ Συλλόγου τῶν Ἀθηναίων καὶ Πειραιεῖ προσωπικοῦ βιομηχανίας, ἐμπορίας χάρτου καὶ γραφικῶν τεχνῶν, τοῦ ὁποίου τά λογικά καὶ ἀπολύτως δίκαια αἰτήματα πρέπει νά τύχουν ἐπιμελοῦς μελέτης καὶ ἐκπληρώσεως. Διότι τά αἰτήματα αὐτά, ἐκτός τῆς καθαρῶς ἐπαγγελματικῆς των μορφῆς, θίγουν καὶ ὡρισμένα ἄλλα ζητήματα, ὅπως τῆς κατεστραμμένης ἀγορᾶς τοῦ βιβλίου καὶ τῆς ἀπασχολήσεως τῶν ἀπολυθέντων ἐκ τῆς ἀκμαίας ἐπί τῆς Ἐθνικῆς Οἰκονομίας. Ἀς προσέξῃ λοιπόν ὁ κ. ὑπουργός τῆς Ἐθνικῆς Οἰκονομίας τό ὑπόμνημα αὐτό καὶ νά δώσῃ μίαν λογικήν λύσιν εἰς τά ἐν αὐτῷ ἀναφερόμενα αἰτήματα.

ΟΙ ΦΥΜΑΤΙΚΟΙ ΕΡΓΑΤΑΙ ΘΑΛΑΣΣΗΣ

Ὀγδόντα περίπου ἐργάται θαλάσσης, ἀφοῦ καὶ μέ αἰμοπτύσεις ἔχουν ἀποδείξει, ὅτι κατέστησαν ἀνίκανοι δι' ἐργασίαν, ἐζήτησαν ἀρμοδίως νά περιληφθοῦν καὶ αὐτοί εἰς τάς τάξεις τῶν διατάξεις τοῦ ἀναγκαστικοῦ νόμου τῆς 14|12|35 διά τούς τυχόν κάποιας προστασίας. Ἀντ' αὐτοῦ ἐλαβαν ἀνά ἑν χιλιόδραχμον ὡς βοήθημα καὶ μίαν ἀόριστον ὑπόσχεση, ἐκ τῶν ὁποίων τό μέν χιλιόδραχμον ἐξηντλήθη καὶ ἀπεφεύγετο ἡ ὑπόσχεση. Ἐν τῷ μεταξύ ἀπεβίασαν οἱ τρεῖς λόγῳ ὑποστισμοῦ, ἐνῷ οἱ ὑπόλοιποι περιμένουν ἀκόμη ἀπό τόν κ. ὑφυπουργόν τῆς Ἐμπορικῆς Ναυτιλίας νά φροντίσῃ διά τήν ἀποκατάστασίν των. Ἀλλά ἐρωτῶμεν: "Ἕως πότε;

ΤΟ ΔΙΚΑΙΟΝ ΤΩΝ ΚΑΠΝΟΠΩΛΩΝ

Τό δίκαιον τῶν καπνοπωλῶν, τό ὁποῖον ἀναπτύσσει δι' ὑπομνήματός του ὁ Συνεταιρισμός Καπνοπωλῶν Πειραιῶς, εἶνε ὀφθαλμοφανές. Χάριν εἰς μίαν ἀμφιλογόλογον ἀναστολήν τῆς σχετικῆς διατάξεως τοῦ νόμου 602 οἱ καπνοβιομηχανοῖ διέκοψαν τήν χορήγησιν συναφεῖας καὶ ἐπιβάλλουν τά καπνοπωλῶν τοῖς μετρητοῖς καὶ μέ ἀνάλογον ποσοστόν πρός τούς πρατηριούχους καὶ οὕτω ἡ κατανάλωσις τῶν σιγαρέττων περιήλθεν εἰς χεῖρας ἀποκλειστικῶς τῶν πρατηριούχων, ἐνῷ οἱ καπνοπῶλαι, οἱ ὁποῖοι ἤσαν πολλαπλῶς ἀνάγκη νά ἐπιζήσουν. Δέν νομίζει ὁ κ. ὑπουργός τῆς Ἐθνικῆς Οἰκονομίας, ὅτι ἐπιβάλλεται νά ἐπανορθωθῇ ἡ ἀδικία αὐτή τό ταχύτερον;

ΟΙ ΦΩΤΑΕΡΙΕΡΓΑΤΑΙ ΠΕΙΡΑΙΩΣ

"Ἔχομεν ὑπ' ὄψιν μας ὑπόμνημα τῆς Ἑνώσεως Προσωπικοῦ Φωταερίου Πειραιῶς, ὑποβληθέν εἰς τόν κ. πρωθυπουργόν καὶ τούς ἀρχηγούς τῶν κομμάτων. Ἡ Ἕνωσις ἀναπτύσσει εἰς τό ὑπόμνημά της τῶν ἐπί τῆς συμβάσεως τῆς Ἑλληνικῆς Ἑταιρείας τῶν Φωταερίων Πειραιῶς ἐκ τῆς ἀπόψεως τῶν ἐμφαινόμενων ἀδικιῶν τῶν ἐργαζομένων, ὅτι ἡ ἐν λόγῳ σύμβασις ἐπιβάλλει ἐπί μέρους τῆς ἀναδοχου ἑταιρίας. Συγκεκριμένως, ὁ τρόπος ἀναφέρεται εἰς τό ὑπόμνημα, παρεχόμενα διά τῆς συμβάσεως εἰς τήν Ἑταιρίαν τό δικαίωμα νά ἀπολύῃ τό προσωπικόν, μέχρι σήμερον δέ ἔχουν πραγματοποιηθῆ ἀπολύσεις 90 ἐργατῶν καὶ ὑπαλλήλων ἐπί 147 ἐν συνόλῳ, καὶ ἀντ' αὐτῶν διωρίσθησαν ἄλλοι, ἀπεῖροι τῆς ἐργασίας.

Τέλος αὐτοί, ἡ Ἑταιρία δέν ἀναγνωρίζει τό ὀφιστάμενον ἀπό τοῦ 1931 ταμεῖον Συντάξεων τοῦ προσωπικοῦ, καίτοι δέ ἐνεργεῖ κρατήσεις ἐπί τῶν μισθῶν τῶν ἐργαζομένων, αὐτῶν αὐτῶν, οὕτε καὶ ἐισφορᾶς τῶν ἐισφορᾶς καταβάλλει, στηριζομένη εἰς τήν σύμβασίν της. Διά τήν ὑπόθεσιν μάλιστα αὐτήν ἔχουν ὑποβληθῆ ἀλλεπάλληλοι μηνύσεις, ὑπάρχουν δέ καὶ καταδίκαι εἰς βάρος τῶν ἐκπροσώπων της.

Διά τά δύο αὐτά ζήματα, οἱ φωταεριεργάται Πειραιῶς ἐπικαλοῦνται τό ἐνδιαφέρον τῆς Κυβερνήσεως καὶ τῶν ἀρχηγῶν τῶν κομμάτων, παρακαλοῦντες ἰδιαιτέρως τούς τελευταίους νά καταθέσουν σχετικήν ἐπερώτησιν εἰς τήν Βουλήν.

Η ΣΥΝΟΙΚΙΑ ΚΟΥΚΑΚΗ

Ἐκ μέρους τοῦ Γενικοῦ Γραμματέως τῆς Γενικῆς Συνομοσπονδίας Παλαιῶν Πολεμιστῶν Ἑλλάδος κ. Ἀνδρ. Κονδάκη, λαμβάνομεν την κάτωθι ἐπιστολήν:

Ἀξιότιμε κ. Διευθυντά,

Ἡ συνοικία Κουκάκη καὶ ἰδιαιτέρως τό πρός τά Πεῦκα τοῦ λόφου τοῦ μνημείου τοῦ Φιλοπάππου μέρος, πλέον εἰς τό σκότος καὶ οἱ βόμβοι τῆς συνοικίας καὶ ἐπί τοῦ Ὁρλώφ, Παναιτωλίου καὶ Δεινάρχου παρουσιάζουν μέ τήν ἀνωμαλίαν των, τούς λάκκους καὶ τίς πέτρες ὅμοιν μακεδονικοῦ ὀρεινοῦ τσελιγγάτου.

Τό 1936 δέν εἶνε ἄδικον μία τῶν καλυτέρων συνοικιῶν τῶν Ἀθηνῶν νά παρουσιάζῃ τοιοῦτον οἰκτρόν θέαμα; Πολλάκις ἀπετάθημεν εἰς τόν κ. δήμαρχον Ἀθηναίων καὶ ἡμεῖς καὶ οἱ κάτοικοι τῆς συνοικίας καὶ ἀλλαχοῦ Ἀθηναῖοι πολιτευταί καὶ ἐλάβομεν κατηγορηματικήν τήν ὑπόσχεσιν τοῦ κ. δημάρχου περί ἐπισκευῆς τῶν ὁδῶν τούτων καὶ φωτισμοῦ τοῦ, πλήν ὅμως οὐδέμιαν φροντίς ἔλαβεν καὶ αὐτός ὁ Δήμος νά ἐκπληρώσῃ τό ὑπόσχεσίν του κ. δήμαρχον νά ἐκτελέσῃ τήν ὑπόσχεσίν του καὶ ὁμᾶς φίλτατε κ. Διευθυντά νά ὑψώσετε τήν γνῶμιν φωνῆς σας πρός ἱκανοποίησιν τῆς δικαίας παρακλήσεώς μας.

Μετά τιμῆς καὶ ἀγάπης

Διά τήν Γενικήν Συνομοσπονδίαν Π. Π. Ἑλλάδος

Ὁ Γενικός Γραμματεύς ΑΝΔΡ. ΚΟΝΔΑΚΗΣ

Η ΣΤΡΑΤΙΩΤΙΚΗ ΟΡΓΑΝΩΣΙΣ ΤΗΣ ΤΟΥΡΚΙΑΣ Η ΟΧΥΡΩΣΙΣ ΙΤΩΝ ΣΤΕΝΩΝ

(Συνέχεια ἐκ τῆς 1ης σελίδος)

νός ἑκατομμυρίου ἀνδρῶν μέ βρίσιον ἐφοδιασμόν.

Ἡ ἀξιοπρεπεία τῆς διαθέτει αὐτήν τήν στιγμήν 550 φυσίγγια ἐκρηκτικά καὶ ὀβοσπλάνες, ἀπό τά ὁποῖα μόνον τά 70—80 εἶνε ἐκπαιδευτικά καὶ τά ὑπόλοιπα εἶνε ἀεροβόμβες, διώξεως, βομβαρδισμοῦ, τορπιλλοπλάνων κλπ. Πρέπει ἀκόμη νά σημειωθῇ, ὅτι ἄλλα 300 ἀεροπλάνα εὑρίσκονται ὑπό κατασκευήν ἢ ὑπό παραγγελίαν εἰς τά τουρκικά ἐργοστάσια καὶ τό ἐξωτερικόν.

Τό σύνολον τῶν ἀξιωματικῶν τοῦ ὑπηρετοῦν σήμερον εἰς τά διάφορα ὅπλα φθάνει πρός 11.000. Ἀλλά καὶ ἡ ναυτική δύναμις τῆς Τουρκίας δέν εἶνε εὐκαταφόρητος, χάρις κυρίως εἰς τά ἀνωλβρόλιπτον «ἐλαβούς» (23.000 τόννων), τό ὁποῖον ἡ μαχητική της κατασκευή, κρίνεται ὅπως τολμᾶς στόν βεβαιώνουν οἱ εἰδικοί — ἀμείωτος.

Ναυτικαί μονάδες διαθέτει ἡ Τουρκία ἐπίσης:

2 ἐδρόμια	(7.200 τόν.)
8 ἀντιτορπιλλικά	(6.000 »)
9 ὑποβρύχια	(3.000 »)
5 τορπιλλοβόλα	(2.500 »)
3 ἀνθυποβρύχια	(100 »)

Τέρματα εἶνε καὶ ἡ ἐξέλιξις τῆς πολεμικῆς βιομηχανίας τῆς Τουρκίας. Εἴκοσι ἐργοστάσια, δύο ἐσπαρμένα εἰς ὅλα τά κέντρα τῆς Μικρᾶσίας, ἀργαζόνται ἀκαταπαύστως διά τόν ἐφοδιασμόν τοῦ τουρκικοῦ στρατοῦ. Τά περισσότερα εἶνε κατασκευαί, κοίεται δέ ὡς ἀπου διαίσταται τό ἐργοστάσιον ἀεροπλάνων Κασσαρέλλας, τοῦ ὁποίου ἡ ἡμερησία ἀπόδοσις φθάνει νά ἐπτά ἀεροπλάνα. Διάφορα ἄλλα ἀργοστάσια κατασκευάζουν φυσίγγια, ἀβίδας, πυροσκλήνας, χειροβομβίδας, πυρίτιδα, ἐλάσματα, ἀντισασφυξιογόνους προσωπίδας, βόμβας ἀεροπλάνων, πάσης φύσεως πυροτεχνήματα ὅλας. Μέ τό ὑπάρχον ἤδη ὁλικόν ἡμερομόν νά ἐξοπλισθοῦν ἐν καιρῷ ἐπιστρατεύσεως 24—26 Μεραρχίαι.

Ὡς ἰσχυρός στρατιωτικός παράγων ἡ Τουρκία σπουδεῖ τό ἀνήφορον τῶν ἰμπριαλιστικῶν ἐπιδιώξεων διαφόρων εὐρωπαϊκῶν Δυνάμεων εἰς τήν λεκάνην τῆς Μεσογείου καὶ τήν Ἔγγυς Ἀνατολήν. Διά τήν Εὐρώπην, δέν εἶνε πλέον ὁ ἀσθενής ἄνθρωπος. Αὐτό τό ἀντελήφθη πρώτη ἡ ἀγγλική πολιτική, ἡ ὁποία σπεύδει νά ἐναγκαλισθῇ τήν Τουρκίαν εἰς τήν προσπάθειαν τῆς ἀποκρούσεως τοῦ Ἰταλικοῦ κιδδύνου.

Ἀλλά καὶ ἡ Γερμανία ἔχει ἀνάγκη τῆς Τουρκίας εἰς τήν ἐν ἐξελίξει κρίσιν τῆς Ἀνατολῆς. Ἀλλά καὶ ἡ Ἑλλάς ἀνάγκη νά ἐνδιαφέρεται ἐνεργῶς διά τήν ἀποκατάστασιν τῶν ἐν Μικρᾷ Ἀσίᾳ ἑλληνικῶν ἐθνικῶν δικαιωμάτων.

ΜΑΚΡΑ ΣΥΖΗΤΗΣΙΣ ΧΘΕΣ ΕΙΣ ΤΗΝ ΒΟΥΛΗΝ ΔΙΑ ΤΗΝ ΑΝΑΛΟΓΙΚΗΝ ΤΙ ΑΠΕΦΑΣΙΣΘΗ ΔΙΑ ΤΑ ΨΗΦΙΣΜΑΤΑ

ΑΙ ΣΥΝΕΔΡΙΑΣΕΙΣ ΤΗΣ ΒΟΥΛΗΣ

Ἡ προχθεσινή συνεδρίασις τῆς Βουλῆς, παραταθεῖσα μέχρι τῆς 6.30' προϊνῆς, εἶχεν ὡς ἀποτέλεσμα, μετά τάς ἀλλεπαλλήλους ψηφοφορίας, αἱ ὁποῖαι διεξήχθησαν ἐπί διαφόρων ὑποβληθεισῶν ἐπί τοῦ νομοσχεδίου, νά ἐγκριθῇ τέλος ὁ νόμος περί τῶν ἐκδιδομένων ἀγγελιῶν τῆς βουλῆς ψηφισμάτων, τό ὁποῖον θέματῆς ἡμερησίας διατάξεως. Προηγουμένως ὅμως ἀπεβλήθη ὑπό τοῦ προέδρου τῆς κυβερνήσεως κ. Μεταξᾶ, τροπολογία, τήν ὁποίαν καὶ ἀπεδέχθη τό Σῶμα, μετά τοῦ ψηφίσματος. Συμφώνως πρός τήν τροπολογίαν αὐτήν, εἰς τό ἀρχικόν κείμενον τοῦ ψηφίσματος προστεθῇ ἡ φράσις, ὅτι ἐκ τῶν ὑπό τῆς Βουλῆς ἐκριτικοφεύκτων ψηφισμάτων ἐτά μέν συντακτικοί περιεχομένου ἐκδίδονται ὑπό τοῦ Βασιλέως, τά δέ νομοθετικοί κυ-

Ὁ κ. Μεταξᾶς ὁμιλῶν εἰς τήν Βουλήν

ροῦνται καὶ δημοσιεύονται κατά τό ἄρθρον 36 τοῦ Συντάγματος».

Οὕτω τελικῶς τό ψήφισμα ἐκτυπῶθη ὡς κατωτέρω, μέ τήν νέαν τοῦ δέ αὐτήν διατύπωσιν καὶ τροποποίησιν τοῦ σχετικοῦ διάταγμα. Τό διάταγμα αὐτό, ὁ κ. Πρωθυπουργός ἀνελθών τήν μεσημβρίαν εἰς τό ἀνάκτορα ἔθεσεν ὑπ' ὄψιν τοῦ Βασιλέως. Τοῦτο ὑπογραφεῖ ὑπό τοῦ ἀνωτάτου ἄρχοντος καὶ τοῦ ὑπουργικοῦ συμβουλίου, ἀπεστάλη πρός δημοσίευσιν εἰς τήν ἐφημερίδα τῆς κυβερνήσεως.

Τό ἀκριβές κείμενον τοῦ διατάγματος ἔχει ὡς ἑξῆς:

«Ἔχοντες ὑπ' ὄψιν τό ἀπό 28 Ἀπριλίου 1936 ψήφισμα τῆς Γ' Ἀναθεωρητικῆς Βουλῆς τῶν Ἑλλήνων, ὁποιαφεύομεν καὶ διατάσσομεν:

Α') Νά δημοσιευθῇ διά τῆς «Ἐφημερίδος τῆς Κυβερνήσεως» τό ἐν λόγῳ ψήφισμα ἐν ἐπεκτάσει:

«Ἄρθρον μόνον.

Τά ψηφισμέντα τῆς Γ' Ἀναθεωρητικῆς Βουλῆς εἰσάγονται, ὑπεκτιθόνται καὶ ψηφίζονται κατά τάς ἐκτάκτους ἀπόψεις διατάξεων τοῦ Συντάγματος καὶ τοῦ Κανονισμοῦ τῆς Βουλῆς, ἤτοι εἰς μίαν μόνην ἀνάγνωσιν κατ' ἄρχήν, ἄρθρον καὶ σύνολον.

Ἐκ τούτων, τά μέν συντακτικά περιεχομένου ἐκδίδονται ὑπό τοῦ Βασιλέως, τά δέ νομοθετικοί κυρούνται καὶ δημοσιεύονται κατά τό ἄρθρον 36 τοῦ Συντάγματος».

Ἡ ἰσχύς τοῦ παρόντος ἄρχεται ἀπό τῆς δημοσιεύσεως του εἰς τήν «Ἐφημερίδα τῆς Κυβερνήσεως».

Β') Ἡ ἐν λόγῳ Γ' Ἀναθεωρητικῆ Συμβούλιον θέλει προσυνοχάρμει καὶ δημοσιεύσει τό παρόν, ἐπιτιθέμενον τῶν ἑνάλλων τοῦ Κράτους Σφραγῖδος.

Η ΧΘΕΣΙΝΗ ΣΥΝΕΔΡΙΑΣΙΣ

Ἡ χθεσινή συνεδρίασις ὑπό τήν προεδρίαν τοῦ ἀντιπροέδρου κ. Ἀθανασιάδη—Νόβα, ἤρχισε τήν ἑνδεκάμ.

Ὁ κ. ΠΑΠΑΝΑΡΕΟΥ διαμαρτύρεται διότι εἰς τήν ἡμερησίαν διάταξιν δέν ἀναγράφεται ὅπως εἶχε ἀποφασισθῇ ὑπό τῆς Βουλῆς τό ζήτημα τῆς ρυθμίσεως τῶν χρεῶν.

Γ. ΚΑΦΑΝΤΑΡΗΣ. Εἰς τήν αὐριανήν ἡμερησίαν διάταξιν κ. Πρόεδρε, ἄς ἀναγραφοῦν ὅλα τά ἐκκρεμῆ νομοσχέδια.

ΠΡΟΕΔΡΟΣ. Μάλιστα.

Ὑπῆρξεται εἶτα τό ἀγέδιον ψηφισματικόν περί προσαυξήσεις διδικτίσεως τῶν ἐοδῶν καὶ ἐξόδων τοῦ κράτους καὶ τῶν εἰδικῶν ταμείων καὶ εἰδικῶν ὑπηρεσιῶν διά τό οἰκονομικόν ἔτος 1936—1937.

Ὁ κ. ΓΡΗΓΟΡΙΑΔΗΣ ὁποβάλλει πρός τόν κ. Πρόεδρον τῆς κυβερνήσεως τά ἑξῆς τρία συνεκόμενες εἰς ἐν τρίῶν πολεμικῶν ὑπουργείων διά λόγους οἰκονομίας. Ἡ ἀνάγκη ἐπιβάλλεται, λέγει, κυρίως διότι εἰμεθα κράτος πτωχόν καὶ διότι μόνον μικρόν ποσόν δυνάμεθα νά διαθέσωμεν διά τήν ἀμυναν τῆς χώρας. Μόνον διά τῆς συμπτύξεως τῶν τριῶν ὑπουργείων εἶν ἐν θά κατεστῇ δυνατόν ὁ δεῖνα ἐπιτεύχθῃ ἐν ἀπαιτῆ διά τήν ἐνίσχυσιν τῶν ἐνόπλων δυνάμεων τῆς χώρας.

Γίνονται εἶτα δεκτόν ὁ ἀνωτέρω ψηφισμα εἰς μόνην κατ' ἀρχήν, ἄρθρον καὶ σύνολον συζήτησιν.

ΕΠΙ ΤΗΣ ΑΝΑΛΟΓΙΚΗΣ

Ἀρχεται κατόπιν ἡ συζήτησις ἐπί τῆς προτάσεως ψηφισματος περί ἐκδόσεως ἐνιαίου τοῦ ὁποίου ὅλοι οἱ γνωστοί καθεροῦται διά τάς προσεχεῖς ἐκλογας ἡ ἀναλογία.

Ὁμιλεῖ πρῶτος ὁ κ. ΔΑΡΒΕΒΡΟΣ, ὁ ὁποῖος ἀναπτύσσει ἐν ἀρχῇ τά ὑπέρ τῆς ἀναλογίας ἐπιχειρήματα.

ΧΑΒΙΝΗΣ. Μέ τό πλειοψηφικόν ὑπάρχει κίνδυνος εἰς μέν τάς νέας Χώρας νά ἐκλεγῶν ὅπερ τοῦ πλειοψηφικοί καὶ διακόπτεται ἡ συνεδρίασις διά τήν 10.30' μμ.

ψη κίνδυνος διασπάσεως τῆς ἐθνικῆς ἑνότητος.

Ὁ κ. ΔΑΡΒΕΒΡΟΣ ὁμιλῶν ἐν συνεχείᾳ ἀναφέρει παραδείγματα τῆς παλαιοτάτους ἐπαχής καθ' ἑκαστοι ὑπήρχαν παρατάξεις λόγῳ τοῦ πλειοψηφικοῦ συστήματος. Ἐξέλεγκτα καὶ πρόσκοπα ἀφγετο πρός αὐτάς, ὅπως ἐξέλεγη ὁ Ἀρισταίδης Οἰκονόμου εἰς τά Καλάβρυτα καὶ ὁ Δημήτριος Ζωγράφος, ὅστις δέν θά ἐξελέγετο ἐάν ἦτο ἀναλογική.

Θ. ΤΟΥΡΚΟΒΑΣΙΛΗΣ. Αὐτό ἀκριβῶς εἶνε τό σπουδαιότερον πρότεφμα τοῦ πλειοψηφικοῦ.

ΓΑΒΙΝΗΣ. Ἐάν ἐφημοῦστο ἡ ἀναλογική δέν θά ἀπε-ὑγκυα ὁ Βενιζέλος.

Α. ΡΟΥΦΟΣ. Μά ἀπέτυχε καὶ ὁ Τσουδερός καὶ ἐπιμένει ἐπί αὐτό. Πρέπει κύριοι Βουλευταί νά ἐννοήσωμεν, ὅτι τό ἐλλογικόν σύστημα δέν εἶνε δυνατόν νά ἐλθῃ εἰς ἀναλογίαν μέ τήν κόρη τῆς ἱστορίας, γόρω ἀπό τήν ὁποίαν παρεισεφόρουν πολλαί ἀνωμαλίαι εἰς τά χθεινά δημοσιεύματα.

Ἡ ἀεσσοινίς Πάπη Ἀπέργη ἤτον ἡ ἀγαπημένη ρακέττα τοῦ Ὀμίλου, ἐάν δέ δέν διεκρίτο ἐπί τοῦ ἐπιτυχίας τῆς, διεκρίνετο πάντως διά τήν ἐπιμονήν καὶ τήν χάριν αὐτῆς. Ἤτο πάντοτε μιά θελκτική ἐμφάνισις τῶν τεννιστικῶν κουρτῶν τοῦ Ὀμίλου.

Τελευταίως ἡ Πάπη, ἀποφασισμένη νά ἐπιβληθῇ ὁπωσδήποτε τῶν ἀλλοφύλων τῶν τεννιστριῶν, ἐπέμεινε περισσότερον εἰς τάς προπονήσεις της, ἐπωφελουμένη τῆς προσελήψεως τοῦ νέου προπονητοῦ τοῦ Ὀμίλου κ. Καλογερόπουλου, ὁ ὁποῖος ἐν τῷ Ὀμίλῳ ἔχει προλάβει πρό ἑξαμήνου.

Ὁ κ. Πάνος Καλογερόπουλος, σημειωτέον, εἶνε Ἕνας νέος 26 ἐτῶν, μελετητικός καὶ ὀρθῆς, εὐγενικός καὶ μέ ὁρμά χαρακτηριστικά, καταγόμενος ἐκ Ρώσσας. Ὁ κ. Καλογερόπουλος, γόνος ἀρχοντικῆς οἰκογενείας, εἶχεν ἐπιδοθῆ εἰς τήν ἀσκησιν τῆς πάλης καὶ φαντάζεται, ὅτι ἀργότερα θά εὑρίσκετο εἰς τήν ἀνάγκην νά τό ἐξαφανίσῃ γιά τήν ἀποκατάστασίν μέ πάγγελμα. Ἠτύχησεν ἡ γνωριστά του καὶ ὁ κ. Καλογερόπουλος ἐπιδόθη εἰς τήν ἀσκησιν τῆς τενίσ, γιά τήν ὁποίαν ἔχει ἀρκετά ἐφόδια καὶ ἐπιτυχίας τῆς ἀνάγκην νά τό ἐξαφανίσῃ γιά τήν ἀποκατάστασίν μέ πάγγελμα. Ἠτύχησεν ἡ γνωριστά του καὶ ὁ κ. Καλογερόπουλος ἐπιδόθη εἰς τήν ἄσκησιν τῆς τένις

ΠΡΩΤΑ ΠΕΜΠΤΗΣ
30 ΑΠΡΙΛΙΟΥ 1936

ΑΚΡΟΠΟΛΙΣ

ΑΙ ΤΕΛΕΥΤΑΙΑΙ ΕΙΔΗΣΕΙΣ
ΚΑΙ ΤΑ ΤΗΛΕΓΡΑΦΗΜΑΤΑ

ΚΑΤΟΠΙΝ ΣΥΜΦΩΝΙΑΣ ΦΙΛΕΛΕΥΘΕΡΩΝ ΚΑΙ ΛΑΪΚΩΝ ΘΑ ΣΥΣΤΑΘΗ ΕΠΙΤΡΟΠΗ ΥΠΟ ΤΟΝ κ. ΣΟΦΟΥΛΗΝ ΔΙΑ Ν' ΑΠΟΦΑΝΘΗ ΠΕΡΙ ΤΟΥ ΠΡΟΣΦΟΡΩΤΕΡΟΥ ΕΚΛΟΓΙΚΟΥ ΣΥΣΤΗΜΑΤΟΣ

ΤΟ ΠΟΡΙΣΜΑ ΑΥΤΗΣ ΘΑ ΥΠΟΒΛΗΘΗ ΕΙΣ ΤΗΝ ΒΟΥΛΗΝ ΜΕΧΡΙ ΤΟΥ ΠΡΟΣΕΧΟΥΣ ΟΚΤΩΒΡΙΟΥ

Διερρυώσης της νυκτερινής συνεδριάσεως της Βουλής, διεξήχθησαν μεταξύ βουλευτών Φιλελευθέρων καὶ Λαϊκῶν, συνεννοήσεις πρὸς ἐξεύρεσιν συμβιβαστικῆς λύσεως εἰς τὸ ζήτημα τοῦ ἐκλογικοῦ συστήματος. Τὸ ἀποτέλεσμα τῶν συνεννοήσεων αὐτῶν ἦτο νὰ ἐπέλθῃ συμφωνία ὅπως ἀχθῇ εἰς πέρας ἡ συζήτησις ἐπὶ τῆς προτάσεως ψηφίσματος περὶ καθιερώσεως τῆς ἀνελλογικῆς καὶ λαϊκῆς ἀπόψεως τῆς Βουλῆς ἐπ' αὐτοῦ, ἐὰν παὶ τοιοῦτον ἔκφρασιν ὑπαφέσως τοῦ Χώματος ὅπως συσταθῇ εἰδικὴ ἐπιτροπὴ ὑπὸ τὴν προεδρίαν τοῦ κ. Σοφούλη, τῆς ὁποίας νὰ μετάσχουν καὶ οἱ ἀρχηγοὶ τῶν κομμάτων διὰ ν' ἀπφαφθῇ περὶ τοῦ προσφορωτέρου ἐκλογικοῦ συστήματος.

Εἰς τὴν ἐπιτροπὴν, κατὰ τὴν ἐπελθοῦσαν συμφωνίαν θὰ τεθῇ πρυθεσμία μέχρι τοῦ προσεχοῦς Ὀκτωβρίου, ἵνα ὑποβλὴθῇ εἰς τὴν Βουλὴν τὸ πορίσμαπά της. Ἐπερχομένης συνεννοήσεως μεταξὺ τῶν κομμάτων ἐν τῇ ἐπιτροπῇ ἐπὶ τοῦ καθιερωθησομένου ἐκλογικοῦ συστήματος, θὰ ζῃρωσθῇ τοῦτο ὑπὸ τῆς Βουλῆς ὡς πάγιον, ἄλλως θὰ ἰσχύσῃ διὰ τὰς προσεχεῖς ἐκλογάς, ἡ ἀνελλογική. Ἐπὶ τῇ βάσει τῆς ἀνελλογικῆς, ἐνναέτεται, θὰ διεξχθοῦν αἱ ἐκλογαὶ ἐν Ἰουλίῳ ἢ Βουλῇ, πρὶν τοῦ Ὀκτωβρίου.

Ἐὰν τὸ μεταξὺ, ἀπεῖθῇ ἐξεθνίσθῃ ἰσχυρὰ ἡ ἀντίδεσις σημαντικοῦ ἀριθμοῦ Φιλελευθέρων βουλευτῶν ἐναντίον τῆς καθιερώσεως τῆς ἀνελλογικῆς, ὁ κ. Σοφούλης μετὰ τὴν διπκοπὴν τῆς συνεδριάσεως τῆς Βουλῆς συνεκάλεσεν εἰς σύσκεψιν τοὺς βουλευτὰς τοῦ κόμματος καὶ ἀφοῦ ἀνεκοίνωσε πρὸς αὐτοὺς τὴν ἐπέλθοῦσαν κατὰ τ' ἀνωτέρω συνεννόησιν, τοὺς παρεκάλεσε νὰ μὴ ὑπάρξῃ ἀντίδεσις εἰς τὴν ἐπιφυλαχὴν τοῦ ψηφίσματος περὶ ἀνελλογικῆς. Ἀπεφασίσθῃ δὲ μετὰ συζήτησιν, ὅπως ἐπιβεβαιωθῇ ἡ ἐπαναφορὰ τῆς ἀνελλογικῆς ὡς ἰσχυρὸς κατὰ τὰς ἐκλογὰς τοῦ **1932** — χωριστοῦ ἐκλογικοῦ σῶλλογου Μουσουλμάνων καὶ Ἡρακλείου, ὑπαγωγὴ τοῦ νομοῦ Κιλκίς εἰς τὴν ἐκλογικὴν περιφέρειαν Θεσσαλονίκης-μὲ μόνην τροποποίησιν τὴν καθιέρωσιν πολλῶν σταυρῶν. Ἐπίσης ἀπεφασίσθῃ ὅπως ἀπομένῃ τὸ κόμμα τῶν Φιλελεύθερων εἰς τὴν ἀπόλειψιν τῆς διατάξεως τῆς ὑπὸ συζήτησιν προτάσεως ψηφίσματος, διὰ τῆς ὁποίας ἀπαγορεύεται ἡ χρησιμοποίησις εἰκόνων ὡς ἐκλογικῶν ἐμβλημάτων.

ΟΙ ΑΙΘΙΟΠΕΣ ΑΜΥΝΟΝΤΑΙ ΑΠΕΓΝΩΣΜΕΝΟΣ ΕΙΣ Ν. ΜΕΤΩΠΟΝ ΔΕΝ ΚΑΤΕΛΗΦΘΗ ΤΟ ΣΑΣΑΜΠΑΝΕΚ

ΕΠΙΤΥΧΙΑ ΤΩΝ ΑΙΘΙΟΠΩΝ ΕΙΣ ΝΤΑΓΚΑΜΟΤΟ

ΒΕΡΟΛΙΝΟΝ, 29 Ἀπριλίου. (Ἀπὸ τοῦ ἀνταποκριτοῦ μας). — Κατὰ τηλεγράφημα ἐκ Ρώμης, ὁ στρατάρχης Μπαντόλιο εἰς τὸ τελευταῖον αὐτοῦ τηλεγράφημα δημοσιευθὲν ὑπὸ τύπον ἀνακοινωθέντος ἀνέφερε, ὅτι μηχανοκίνητος φάλαγξ προελαύνουσα κατὰ μῆκος τῆς ὁδοῦ Νεσσιὲ - Ἀντίς ' Ἀμπάρα, κατέλαβε χθὲς τὸ Μακρούντ. Ἔτερα φάλαγξ ὁδεύει παρὰ τὴν ποταμὸν Μόχερ.

Κατ' ἄλλας πληροφορίας ἐξ Ἀμπάρας, οἱ Ἰταλοὶ παραδέχονται, ὅτι οὐτε τὸ Σασιμπάνεκ οὔτε τὸ Ντεγκαμποῦρ κατελήφθη εἰσέτι ὑπὸ ἰταλικῶν στρατευμάτων. Τὴν παρελθοῦσαν Κυριακὴν οἱ Ἀβησσυνοὶ ἐπεχείρησαν ὁρμητικὴν ἀντεπίθεσιν κατὰ τοῦ Ντεγκαμόπ αἰχμαλωτίσαντες τοὺς Ἰταλοὺς ἐνὸς ἀπομείνοντο. Ἡ ἐπίθεσις ἐν τέλει ἀπεκρούσθη. "Ἐν τάγμα τῆς λεβινῆς μεταρχίας, ἀποστακὲν πρὸς ἀναγνώρισιν τῶν ἐν Ντεγκαμποῦρ ἀδρανοκινάων δυνάμεων, ὑπέστη ἐπίθεσιν ἐκ μέρους ἐξακοσίων καλῶς ὠπλισμένων Ἀβησσυνῶν παρὰ τὸν ποταμὸν Φαφὲν, ὅστις ἔχει ἤδη ἐκχειλίσει. Μετὰ ἑπτάωρον κρατερὸν ἀγῶνα οἱ Ἰταλοὶ ἐθέσησε νὰ ὑποχωρήσουν εἰς Ντεγκαμόπ μὴ κατορθώσαντες νὰ εἰσέλθουν εἰς Ντεγκαμποῦρ.

ΤΟ ΦΡΙΚΙΑΣΤΙΚΟΝ ΕΓΚΛΗΜΑ ΕΝΟΣ ΚΩΦΑΛΑΛΟΥ ΕΙΣ ΦΑΡΣΑΛΑ ΕΦΟΝΕΥΣΕ ΤΟΝ ΠΑΤΕΡΑ ΤΟΥ, ΤΗΝ ΣΥΖΥΓΟΝ ΤΟΥ ΚΑΙ ΤΑ ΔΥΟ ΠΑΙΔΙΑ ΤΟΥ ΤΡΑΥΜΑΤΙΣΑΣ ΣΥΓΧΡΟΝΩΣ ΣΟΒΑΡΩΣ ΤΟ ΤΡΙΤΟΝ ΕΞΑΥΤΩΝ

ΛΑΡΙΣΑ, 29 Ἀπριλίου. [Τοῦ ἀνταποκριτοῦ μας]. — Πρωτοφανοῦς ἀγριότητος ἐγκλημα ἐπραξεν ἡ ἀγρία ἐκείνη ἐγκλημα, συνεπεράσθη τὴν περιφέρειαν Φαρσάλων.

Εἰς τὸ χωρίον Βιλέρια τῶν Φαρσάλων, ὁ 35χρόνος κωφάλαλος Βασίλειος Γκαβλέμος, εἰσελθὼν χθὲς τὸ μεσονύκτιον εἰς τὸν κοιτῶνα τῆς οἰκίας του, ὅπου ἐκοιμῶντο ἡ σύζυγός του, τὰ 5 τέκνα του καὶ ὁ πατὴρ του Θεοδόσιος, περιήλθεν εἰς ἔριδα μὲ τὸν τελευταῖον.

Ἐπὶ τῷ ὑφυπνίσθῃ ἐπὶ τὸν θόρυβον καὶ τοὺς σπαραγμοὺς τῶν φονευθέντων, ὁ 14ετὴς υἱὸς τοῦ Γκαβλέμου, Ἀθανάσιος, τὸν ἀποῖον ἐπίσης ἀπεπειράθη νὰ φονεύσῃ ὁ κωφάλαλος πατὴρ του. Ὁ Γκαβλέμος δὲν ἐπέτυχε τὸ τελικὸ ἀποποῦ του ἔργον καὶ κατορθώσας μόνον νὰ τραυματίσῃ σοβαρῶς τὸν υἱόν του Ἀθανάσιον.

Ἡ φφόνισις αὕτη τοῦ Ἀθανασίου καὶ τὸ ἐπεισόδιον, ποὶ ἐμπνεόλαβήσεν, ἔγινεν ἡ ἀφορμὴ νὰ σωθοῦν, ὡς ἐκ θαύματος, ἀπὸ βέβαιον θάνατον καὶ τὰ ἄλλα δύο τέκνα τοῦ κωφαλάλου, Νικόλαος 5 ἐτῶν καὶ Βασιλική 1 ἔτους.

Μετὰ τὸ ἀποτρόπαιον του ἔγκλημα, ὁ ἄπαιος κακοῦργος ἐγκαταλείπων τέσσαρας νεκροὺς εἰς τὴν οἰκίαν του καὶ τὸν μαχλόφρονα ποὺ υἱὸν βρύτατα τραυματισμένον, ἔδοσε βῆ πλέοντας εἰς λίμνην αἵματος, κατέφυγε εἰς φλιὰν τὴν οἰκίαν ὅπου διὰ νεύματων προσπάθει νὰ δώσῃ τὰ ἐννοήσουν οἱ ἐνοικοι, ὅτι ἀγνοεῖ εἰσῆλθον εἰς τὴν οἰκίαν του καὶ διέφραξαν τὸ ἄνευ προηγουμένου ἔγκλημα.

Ἐκ τῆς ἐξετάσεως ὅμως τοῦ τραυματίου υἱοῦ του ἤλθεν εἰς τὸ φῶς ὅλη ἡ ἀλήθεια.

Πράγματι, ὁ τραυματισθεὶς υἱὸς τοῦ δράστου, Ἀθανάσιος, κατέθεσε ἐξεταζόμενος, ὅτι ὁ κακοῦργος ἐφιλονίκησε μὲ τὸν πατέρα του, διότι οὗτος ἠρνεῖτο νὰ τοῦ παραχωρήσῃ τὴν ἐκ 500.000 δρχμῶν χρηματικὴν περιουσίαν του.

Εἰς τὴν τόπον τοῦ ἐγκλήματος μετέβησαν καὶ ἐπιθεωροῦν τὴν ἀστυνομικὴν Τυρνάβου μετὰ ἰατροῦ, ἐνεργήσαντες αὐτοψίαν. Ἐπίσης μετέβησαν ἐπὶ τόπου ὁ ἀστυνόμος Κωφωλιακῆς Λαρίσης μετὰ τοῦ εἰσαγγελέως Πλημμελειοδικῶν καὶ ἑνὸς ἀνακριτοῦ δι' ἐνέργειαν ἀνακρίσεων.

Ὁ δράστης συνελήφθη.

Η ΝΥΚΤΕΡΙΝΗ ΣΥΝΕΔΡΙΑΣΙΣ ΤΗΣ ΒΟΥΛΗΣ

Η ΣΥΖΗΤΗΣΙΣ ΔΙΑ ΤΗΝ ΑΝΑΛΟΓΙΚΗΝ

Ἐπαναληφθείσης τῆς συνεδριάσεως τὴν 1ην νυκτερινὴν, συνεχίζεται ἡ συζήτησις ἐπὶ τοῦ ψηφίσματος περὶ καθιερώσεως τῆς ἀναλογικῆς.

Οἱ κ.κ. Γ. Στράτος, Λιβιεράτος καὶ Γρηγοριάδης κηρύσσονται κατὰ τῆς ἀναλογικῆς.

Ὁμιλεῖ εἶτα ὁ κ. Παταβῆμος, ὁ ὁποῖος λέγει, ὅτι ἡ ἀναλογικὴ εἶναι ἡ ἐξάπλωσιν τοῦ κομμουνισμοῦ. Ἰδίως εἰς τὰς Νέας Χώρας, ὅπου ὁ λαὸς πιστεύει, χάρις εἰς τὴν προπαγάνδαν, ὅτι μετὰ τὴν ἀδικοῦν τοῦ Βενιζέλου, δὲν δύναται νὰ κυβερνῆσῃ ἄλλος τὴν Ἑλλάδα.

Ὁ κ. Χρυσοστόμου διακόπτον παρατηρεῖ, ὅτι ὁ Βενιζέλος εἰρήνασε καὶ ἐμεγάλωσε τὴν Ἑλλάδα, ἐνῷ οἱ ἀντιπαλοί του τὴν κατεβαρύθησαν. Ἐκ τῶν λόγων τούτων δημιουργεῖται ζωηρὸν ἐπεισόδιον καὶ οἱ Λαϊκοὶ ἐγείρονται διαιαρτυρόμενοι. Προκαλεῖται πανδαιμόνιον ἐκ τῶν φωνῶν καὶ τῶν ἀποδοκιμασιῶν τῶν Λαϊκῶν καὶ μετὰ παρέλευσιν ἀρκετῆς ὥρας ἀποκαθίσταται ἡ τάξις τῇ ἐπεμβάσει τῶν φυχαυστόρων.

Ὁμιλοῦν εἶτα οἱ κ.κ. Νικολαΐδης, Σταμούλης, Στεφανόπουλος καὶ ἄλλοι τινές. Ἡ συνεδρίασις συνεχίζεται πέραν τῆς 3ης πρωΐας.

ΕΚΗΡΥΧΘΗ ΧΘΕΣ ΠΑΓΚΑΠΝΕΡΓΑΤΙΚΗ ΑΠΕΡΓΙΑ ΕΙΣ ΟΛΑ ΤΑ ΚΑΠΝΕΡΓΑΤΙΚΑ ΚΕΝΤΡΑ ΤΗΣ ΒΟΡΕΙΟΥ ΕΛΛΑΔΟΣ

ΘΕΣΣΑΛΟΝΙΚΗ, 29 Ἀπριλίου. [Τοῦ ἀνταποκριτοῦ μας]. — Ἀπὸ τῆς πρωΐας ἐκηρύχθη εἰς τὴν πόλιν μας παγκαπνεργατικὴ ἀπεργία, κατόπιν τῆς ἀμφισβητήσεως μεταξὺ τῶν καπνεργατικῶν ἐργατικῶν ὀργανώσεων, ὑπὸ τοῦ Ἑλληνικοῦ Ἐμπορικοῦ Ἐπιμελητηρίου καὶ τῶν ἐκπροσώπων τῶν 2 Ἑλληνικῶν ἐργατικῶν ὀργανώσεων, ἐπὶ τῶν ἑξῆς ὅρων: 1) Ἀναγνώρισις τῆς Ἑλληνικῆς Ἐπιτροπῆς τῶν Ὀμοσπονδιῶν ὡς ἐκφραστοῦ τῶν ἐργατικῶν μαζῶν τῶν ἐπιχειρήσεων. 2) Ἀρνησις τῆς ἀδικίας τῶν ἐπιχειρήσεων καὶ ἐπιστροφὴ τῶν ἀπολυθέντων ἐργατῶν. 3) Ἀναγνώρισις τῶν βαθμῶν τῶν ἐργατικῶν ἐπιχειρήσεων. 4) Ἀναγνώρισις τῶν ἐκπροσώπων τῶν ἐπιχειρήσεων. 5) Ἀλόρκις τῶν ἀνωτέρω ἀρνησεῖσῶν δεκαπλῶν. 6) Κατάργησις τῆς ἀποστάσεως καὶ τῆς ἐκουσίας μεταβάσεως. 7) Κατάργησις τῆς ἀεσιμοῦ τῶν ἐπὶ συμβάσει ἐπαλλήλων καὶ μισθωτοῦ τῶν ἐπιχειρήσεων. 8) Ἐπιφόρτισις τῆς ἐμπόνου ἐπιχειρήσεως ἐπὶ τῶν ἐπιβαρύνσεων ἐπὶ τῶν ἐπιχειρήσεων.

Ἡ ἐπιτυχία τοῦ Συνεδρίου εἶνε ἀπολύτως ἐξασφαλισμένη.

ΕΝΑ ΚΟΤΟΠΟΥΛΟ ΜΕ 4 ΠΟΔΙΑ

Ἀ. ΛΑΡΙΣΑ, 29. (Τοῦ ἀνταποκριτοῦ μας). — Προχθὲς εἰς τὸ χωρίον Σουμλάρο ἐξεκολάφθη ἕνα κοτόπουλον-τέρας, τὸ ὁποῖον ἀνῆκε εἰς δύο πόδων ἔχει τέσσαρας. Ἡ κεφαλή του εἶνε φυσιολογική, ἀλλὰ τὰ πτερά του εἶνε πολὺ ἀνεπτυγμένα, κατά τὰ ἄλλα δὲν ἔχει καμμίαν διαφορὰν μὲ τὰ μικρὰ τοῦ εἴδους. Ἡ ἐκλόλαψις τοῦ τέρατος αὐτοῦ συζητεῖται ἐνταῦθα ὑπὸ τῶν εἰδικῶν καὶ θεωρεῖται ὡς πρωτοφανής.

ΗΘΩΩΗΘΗ

Τὸ Πανεπιστήμιο Ἐφετῶν ἐκφρόξε ἀ-θῶον τὸν κ. Σωτ. Ζούκον, ἀνώτερον ἀ-ποκλῶν τοῦ ὑπουργείου τῆς Γεωργίας, κατηγορηθέντα ἄλλοτε καὶ διὰ τὸ τόκον ἐξ φορομῆς τῆς καταπολιμήσεως τῆς ἀκρίδος εἰς τὴν περιφέρειαν Θεσσαλίας. Ὁ Εἰσαγγελεὺς ἔκλεξε τὸ ἐγκλωστον καὶ ἀθωοποίησε, εἰκάζω ὅτι ἄν μὴ νὰ δὲν ἔβλεψε τὸ Δημόσιον, ἀλλ' ἀντιθέτως τὸ ὑφέλησε. Ἐνῷ συγχρόνως ἔ-σωσε τὴν παραγωγὴν ἀπὸ βεβαίαν κατα-στροφήν.

ΚΑΤΑΣΤΡΕΠΤΙΚΑΙ ΠΛΗΜΜΥΡΑΙ ΕΙΣ ΤΗΝ ΘΕΣΣΑΛΙΑΝ Ο ΠΗΝΕΙΟΣ ΚΑΙ ΟΙ ΠΑΡΑΠΟΤΑΜΟΙ ΤΟΥ ΕΚΧΕΙΛΙΣΑΝΤΕΣ ΚΑΤΕΚΛΥΣΑΝ ΜΕΓΑΛΑΣ ΕΣΠΑΡΜΕΝΑΣ ΕΚΤΑΣΕΙΣ

ΛΑΡΙΣΑ, 29 Ἀπριλίου. [Τοῦ ἀνταποκριτοῦ μας]. — Κρύσεις τῶν βαγδαίων βροχῶν τῶν τελευταίων ἡμερῶν ἐπλημμύρησεν ὁ ποταμὸς Πηνειός, τὰ ὕδατα τοῦ ὁποίου κατέκλυσαν μεγάλας ἐσπαρμένας ἐκτάσεις, προξενήσαντα τεραστίας ζημίας εἰς τὴν παραγωγήν.

Ἔπειτα ὅπου τὸν ὁδάτων ἠπειλήθησαν τὰ χωρία Κολοῦρια, Καλύβια καὶ Γιαννοῦλεο. Ἡ ἐπικινδυνότης μετὰ τὸν κατεκλυσμὸν διεξάγεται δι' ἀνδρῶν τοῦ τάγματος γεωρυοποιῶν. Εἰς τὴν αὐτοπαραγωγὴν ἰδίως αἱ ζημίαι, εἶνε μεγάλαι.

ΕΙΣ ΤΗΝ ΚΑΡΔΙΤΣΑΝ

Ἐκ Καρδίτσης ἐλάβομεν χθὲς τὸ κάτωθι τηλεγράφημα:

«Αἱ τελευταῖαι πλήμμυραι κατέστρεψαν τελείως τὴν παραγωγὴν τῶν κτηνοτρόφων. Παρακολοῦμεν ὅπως ἀποστατῶ λῇ ἐπιτρ ἡ πραγματογνωμόνων διὰ νὰ ἐκτιμήσῃ τὰς ζημίας. Ἐπίσης παρακολοῦμεν ὅπως εἰς τοὺς πληγέντας παραγωγοὺς χορηγηθοῦν ἀποζημιώσεις καὶ ἀρχίσουν ἀμέσως τὰ ἀντιπλημμυρικὰ ἔργα τοῦ ποταμοῦ Παμίσου, ἐκτρεπόντος τὴς παλαιᾶς κοίτης του».

Ἡ τηλεγράφημα ἀπεστάλη ὑπὸ τῆς κεντρικῆς ἐπιτροπῆς ὀργανώσεως ἀντιπλημμυρικοῦ ἔργου τῆς ἐπαρχίας Καρδίτσης.

ΠΡΩΤΟΦΑΝΕΙΣ ΠΛΗΜΜΥΡΑΙ

Ἐπίσης ἐκ μέρους τῆς Ἑνώσεως τοῦ Γεωργικοῦ Πιστωτικοῦ Συνεταιρισμοῦ Καρδίτσης, ἀλάβομεν τὸ κάτωθι τηλεγράφημα:

«Πρωτοφανὴς εἰς μέγεθος πλήμμυρα μετέβαλε τὴν ἐπαρχίαν μας εἰς λίμνην. Εἰς τοὺς δήμους Συλλαναῖν, Ἰθῶμης, Τετανίου, Φύλλου, Κιερίου καὶ Καρδίτσης ἐξακολουθεῖ ὁ κλονισμὸς τῶν ὀδάτων ἐπὶ τοσοῦτον ἀγρούς ἀπὸ τριημέρου εὑρίσκονται εἰς ὄψας πλέον τῶν τεσσαρράκοντα ἑκατομμυρίων μέτρου. Ἀγνοεῖται ἡ τύχη τῶν κατοίκων τῶν χωρίων Καλοχρηνῶν, Πασαρασταγίας, Βέλας καὶ Βάνασης, μὴ καταστάσης δυνατῆς εἰσέτι τῆς ἐπικοινωνίας μετ' αὐτῶν. Εἰς τὸ χωρίον Ματαράχας ἐπιγήσαν περὶ τὰ τριακόσια πρόβατα. Αἱ ζημίαι τῆς αἰτοπαραγωγῆς δὲν δύνανται νὰ ἐκτιμηθοῦν εἰσέτι. Ἡ ὅμως σπορὰ καταστράφη ὁλοσχερῶς. Παρακαλοῦμεν ὅπως ληφθῇ ἐπειγόντως μέριμνα διὰ τὴν ἐνίσχυσιν τῶν παραγωγῶν διὰ σπόρων πρὸς ἀνασπορὰν βάμβακος, ἀγαβοσίτου ντάρι, ἐρεθιθέων καὶ λοιπῶν ὑφιλῶν προϊόντων, παραγομένων δὲ βοηθήματα εἰς τὰ θύματα.

ΟΙ ΑΘΛΟΙ ΤΗΣ ΑΝΑΚΑΛΥΦΘΕΙΣΗΣ ΣΠΕΙΡΑΣ ΤΟΝ ΑΠΑΤΕΩΝΩΝ ΚΑΙ ΠΛΑΣΤΟΓΡΑΦΩΝ ΑΔΕΛΦΩΝ ΚΑΡΥΦΑΛΗ

Ὑπὸ ὁργάνων τοῦ τμήματος Γενικῆς Ἀσφαλείας ἐξηκριβώθη, κατόπιν πολυμήνου ἐρεύνης, ὅτι ἡ ἀνακαλυφθεῖσα ἐπὶ τῆς ὁδοῦ τῶν Πειραιῶ σπεῖρα ἀπατεώνων καὶ πλαστογράφων, τῆς ὁποίας δύο τῶν μελῶν ἦσαν οἱ ἀδελφοὶ Καρυφάλου ἔχει διατράξει καὶ νέαν ἀπάτην εἰς βάρος τῆς ἐν Χαρουμίῳ τοῦ Σουδὰν ἀνωνύμου ἐμπορικῆς ἑταιρίας Μπουτουράν καὶ Σία· διὰ τῆς αὐτῆς μεθόδου τῶν πλαστῶν φορτωτικῶν.

Ἀφοῦ ἔλαβε εἰς τὸ νὰ ἐπιληφθῇ τῆς ὑποθέσεως ταύτης τὸ τμῆμα Γενικῆς Ἀσφαλείας ἔδωκε μία ἐβδομάδα, τὴν ὁποίαν ἀπέστειλε ἡ ἀπὸ ἡμερῶν εἰς τὸν διοικητὴν τοῦ τμήματος γενικῆς ἀσφαλείας κ. Κατσιμπᾶν ἡ ἐκθεσις τῆς ἀστυνομίας τῆς ἐξαπατηθείσης ἑταιρίας Μπουτουράν καὶ Σία.

Διὰ τῆς ἐπιστολῆς ταύτης κατηγγέλθη εἰς τὸν κ. Κατσιμπᾶν, ὅτι κατὰ τὸν Σεπτέμβριον τοῦ 1935 εἰς δνόματι Πέτρος Λακρί, παραγγελιοδόχος ἐπὶ τῆς ὁδοῦ Κρατίνου 11 ('Αθῆνας) ἐξήγησε δι' ἐπιστολῆς του ὅτι ἡ ἐταιρία' Μπουτουράν νὰ τὴς προμηθεῦσῃ ποιότητα χαλκίνων σωμάτων καὶ ἐλασμάτων ὡς καὶ σιδηροδοκῶν.

Οἱ διευθυνταὶ τῶν ἑταιριῶν παρήγγειλαν εἰς τὸν Λακρί ἐμπορεύματα συνολικῆς ἀξίας 1881 ἀγγλικῶν λιρῶν, συνεφώνησε δὲ μέχρις τῆς ἀξίας αὐτῶν νὰ καταβλήθῃ εἰς τὸ ἐν Λονδίνῳ ὑποκατάστημα τῆς Τραπέζης τῆς Αἰγύπτου καὶ τὸ ὑπόλοιπον νὰ καταβληθῇ κόβοῦς ὡς θὰ ἐφθανεν εἰς Χαρτούμ τὸ παραγγελθὲν ἐμπόρευμα.

Ἀλλ' ἀμέσως μετὰ καιρὸν ἔφθασαν εἰς Χαρτούμ τὸ ἡμισυ μέρος τῆς συγχρόνως παρεκαλοῦντο οἱ ἐνδιαφερόμενοι νὰ καταβάλουν καὶ τὸ ὑπόλοιπον τοῦ λογαριασμοῦ, ἐντὸς τοῦ τελευταίου δεκαημέρου τοῦ Δεκεμβρίου. Οἱ διευθυνταὶ τῆς ἑταιρίας ἐπτοήθησαν νὰ ἐξοφλήσουν τὸν λογαριασμὸν καὶ νὰ παραλάβουν τὰς φορτωτικὰς, χωρὶς νὰ ὑποπτεύθοῦν ἔστω καὶ τὸ παραμικρὸν, ὅτι ἡ ὅλη ὑπόθεσις δὲν ἦτο τίποτε ἄλλο ἀπὸ μίαν ἀριστοτεχνικὴν ἀπάτην.

Ὀλίγας ἡμέρας μετὰ τὴν ἐξόφλησιν τοῦ λογαριασμοῦ ὁ ἐκ τῶν διευθυντῶν τῆς ἑταιρίας Ἀρτὶλ Μπουτουράν, ἔλαβεν ἔνα σύν-τομότατον τηλεγράφημα ἔχον ἐπὶ λέξει τὰ ἑξῆς:

«Μεγάλο ἀτύχημα. Γράφω ἑπτάς».

Μετὰ δύο ἡμέρας ὁ Λακρὶ διὰ μακροσκελεστάτης ἐπιστολῆς ἀνέφερε, ὅτι ὁ πράκτωρ ἐφετεριβόθη τὸ ἡμέρας, ὑπέχρεο ὁ ἡμος νὰ στεῖλῃ ἄλλο ἡ τὰ χρήματα. Τὴν πρώτην αὐτὴν ἐπιστολὴν ἐπιφυλάσσεν βεωτίαν, δὲ ἡ ὁ Λακρὶ ἐγνώριζε,ὅτι ἀνεχώρησε δι' Ἀμερικὴν. Τότε ἡ ἑταιρία ἀνέθεσε τὴν ὑπόθεσιν εἰς τὸν νομικὸν της σύμβουλον, ὅστις καὶ ἐδιοποίησε τὴν Γενικὴν Ἀσφάλειαν.

Κατόπιν τούτου ὁ ὑποστυνόμος κ. Γάτης ἐξηκρίβωσε, ὅτι αἱ φορτωτικαὶ ἦσαν πλαστὰ καὶ ἀφοῦ θεῖσαι ὑπὸ τῆς σπείρας Καρυφαλῆ.

ΕΛΗΞΕ ΤΟ ΑΡΤΟΠΟΙΗΤΙΚΟΝ ΣΥΝΕΔΡΙΟΝ

Χθὲς τὴν ἑσπέραν ἔληξαν αἱ ἐργασίαι τοῦ Πανελληνίου Συνεδρίου τῶν Ἀρτοποιῶν Ἑλλάδος τὴν ἡμέρὰν συνεδρίασιν, παρέστησαν οἱ βουλευταὶ κ. κ. Μπόταρης καὶ Μαρσέλος, οἱ ὁποῖοι ὁ ὑπεχέθησαν νὰ ὑποστηρίξουν τὰ ζήτήματα τῶν ἀρτοποιῶν. Ἐξέλεγη κατόπιν ἐπιτροπὴ πρὸς σύνταξιν ψηφίσματος, ἐπὶ τοῦ θέματος περὶ κατομυρώσεως τῶν μικροποιήσεων τῶν ἀρτοποιῶν.

Ἀκολούθως οἱ σύνεδροι ἀγήλβον εἰς Ἀθήνας καὶ παρουσιάσθησαν εἰς τὸν ὑφυπουργὸν τῆς Ἀγορανομίας, πρὸς τὸν ὁποῖον ἀνέλυσαν τὰ ἀρτοποιητικὰ ζητήματα.

Ἡ ἀπάντησις τοῦ ὑφυπουργοῦ τῆς Ἀγορανομίας εἰς τὰ ἀρτοποιητικὰ ζητήματα, δὲν ἐκρίθη ὑπὸ τοῦ Συνεδρίου ἱκανοποιητικὴ. Κατόπιν τούτου, οἱ σύνεδροι θὰ ἐπισκεφθοῦν σήμερον καὶ τὸν ὑφυπουργὸν τῶν Ἐσωτερικῶν. Εἰς περίπτωσιν μὴ ἱκανοποιήσεως τῶν ζητημάτων, οἱ ἀρτοποιοὶ ἀντιμετωπίζουν κλεισιμον καταστημάτων.

ΟΙ ΟΙΚΟΝΟΜΙΑΙ ΕΙΣ ΤΟΝ ΔΗΜΟΝ ΠΕΙΡΑΙΟΣ

Πληροφορούμεθα, ὅτι ἡ δημαρχία τοῦ Δήμου Πειραιῶς, συνεβούλευσε ἀλλεπαλλήλους συνεδριάσεις, ὑπὸ τὴν προεδρίαν τοῦ κ. δημάρχου, προκειμένου νὰ κατάργησιν, ἐπὶ τῇ βάσει τοῦ ἐγκριθέντος νέου ὀργανισμοῦ ἐσωτερικῆς ὑπηρεσίας τοῦ Δήμου Πειραιῶς καὶ ἀλλεπαλλήλους ἀπολύσεις ἐπαλλήλων θέσεων. Ἐπίσης ἀπεφάσισε νὰ κατάργησιν 80 περίπου ἐπαλλήλων θέσεων τῶν ὑπηρεσιῶν καθαριότητος.

Κατόπιν τούτου πρόκειται ἐν τάχει νὰ σταλοῦν ἐν ἀπολυθῇ ἀνάλογος ἀριθμὸς ὑπαλλήλων.

Κατὰ τὰς αὐτὰς πληροφορίας, μεταξὺ τούτων περιλαμβάνονται τινες, οἵτινες ὑπηρέτουν ἐπὶ μακρὰν σειρὰν ἐτῶν εἰς τὸν Δῆμον, ἐπροστατεύοντο δὲ ὑπὸ τοῦ σχετικοῦ νόμου.

Ὁ τοῦ πρόκειται νὰ διαμαρτυρηθοῦν εἰς τὸν ἀρμόδιον ὑπουργὸν διὰ τὴν ἀπόλυσιν τοῦ, νὰ ζητήσουν δὲ ἐν ἀνάγκῃ τὴν ἐπαναφορὰν των καὶ διὰ προσφυγῆς εἰς τὸ Συμβούλιον τῆς Ἐπικρατείας.

ΟΙ ΧΡΕΟΜΕΝΟΙ ΙΔΙΟΚΤΗΤΑΙ

Ἡ Ἐκτελεστικὴ Ἐπιτροπὴ τοῦ Πανελληνίου Συνεδρίου Χρεωμένων ἀνακοινοῦν εἰς τὴν Βουλὴν τηλεγράφημα, διὰ τοῦ ὁποίου διαμαρτύρεται διὰ τὴν μὴ ἐπίλυσιν ἐπίλυσιν τοῦ ζητήματος τῆς ἀναστολῆς τῶν ἐκτελέσεων. Ἡ Ἐπιτροπὴ ἐκκαλεῖται ἀπαλλάσσει πάσης εὐθύνης, ζητεῖ δὲ ψήφισιν σχετικοῦ νομοθετήματος.

Η ΝΥΚΤΕΡΙΝΗ ΠΥΡΚΑΪΑ

Χθὲς τὴν νύκτα ἔξερράγη πυρκαϊὰ εἰς τὸ ἐπὶ τῆς διασταυρώσεως τῶν ὁδῶν Ἀχαρνῶν καὶ Παλιωνίου χρωματοπωλεῖον τοῦ Δ. Πεντελίδου. Τὸ πῦρ ἀγνωστον πῶς προελθὸν ἀπετέφρωσε τοῦτο.

ΧΡΗΜΑΤΙΣΤΗΡΙΟν

Κλείσιμον 29ης Ἀπριλίου 1936

ΕΘΝΙΚΑ ΔΑΝΕΙΑ

Χρεωστ.		Εἰς Ἀναχρ.	
1881	3150	Ἐντ.Γρυσ.	63.—
1884	3150	Πολεμοσταθ.	49.50
Ἀγοτικὸ	2540	Ἀναλωτ.	62.50
Πάγια	2400	Ἐλλ.Ναυτ.	314.—
Κεφαλ.	2660	Ἀνταλ. 8%	689.50
Ἐλ. Ἐκδ.	2660	Ἀνταλ. 6%	686.50
Ἀμόνιος	605	Ἀπαξ.Ἀγρ.	508.—
110 ἐκατ.	2450	Ἀτοιναντ.	33.—
500 ἐκατ.	1125	Λαχειοφόρ.	
Ἀγρ.Τρ.	4350	300 ἐκ. Μ.	122.—
Ἀγραν. 1928	3600	Ἀ.' Ἀναγκ.	64.25
Ἀγραν. 1931	4471	Β.' Ἀναγκ.	56.75

ΤΡ